Общественно-политическая газета Раздольненского района

АВАНГАРД

Издаётся с 1933 года. Суббота, 19 декабря 2020 года. № 51 (9150)

18 ДЕКАБРЯ – ДЕНЬ РАБОТНИКОВ ОРГАНОВ ЗАГСа В РОССИИ

Уважаемые сотрудники и ветераны Раздольненского районного отдела ЗАГС! Примите искренние поздравления с профессиональным праздником – Днём работников органов записи актов гражданского состояния Российской Федерации!

Сегодня невозможно переоценить социальную значимость вашей работы. Благодаря вам регистрируются новые семьи в нашем районе, становятся полноправными членами общества новые граждане, ведётся отчётность о самых важных вехах человеческой жизни – во всех очень важных и торжественных событиях вам отводится ответственная и почётная роль.

Ваш каждодневный труд вносит весомый вклад в пропаганду духовных ценностей, сохранение семейных традиций, защиту материнства и детства.

Благодарим вас за профессионализм, трудолюбие, душевное тепло, доброту и внимательность к людям в самых разных ситуациях. Желаем вам счастья, благополучия, оптимизма и успехов в профессиональной деятельности!

Председатель Раздольненского районного совета
Жанна Хуторенко,
депутатский корпус

Дорогие работники и ветераны отдела ЗАГС Раздольненского района! Сердечно поздравляю вас с профессиональным праздником!

Современную жизнь невозможно представить без оперативной, слаженной работы органов ЗАГСа. Вы принимаете участие в самых важных событиях нашей жизни: с вашими тёплыми пожеланиями молодые люди вступают в семейную жизнь, вместе с ними вы от души радуетесь рождению новых граждан нашей страны.

На вас лежит огромная ответственность за достоверность и грамотность сведений, указываемых при составлении актовых записей и документов.

Уверен, что ваш кропотливый труд, творческий потенциал, внимательность, способность сопереживать и впредь будут служить укреплению авторитета семьи и семейных ценностей.

Желаю вам крепкого здоровья, счастья, благополучия, творческого вдохновения и неиссякаемой энергии!

Глава Администрации Раздольненского района
Андрей Захаров

22 ДЕКАБРЯ – ДЕНЬ ЭНЕРГЕТИКА

Уважаемые труженики и ветераны энергетического комплекса Раздольненского района! От всей души поздравляю вас с профессиональным праздником – Днём энергетика!

День энергетика – это праздник всех работников промышленности, охватывающей выработку, передачу и сбыт потребителям электрической и тепловой энергии. В вашей работе нет мелочей. И люди, которые работают в этой отрасли, несмотря на все сложности, являются высокопрофессиональными специалистами, обеспечивающими стабильное и безопасное энергоснабжение населения и предприятий района. Ответственное отношение к делу позволяет вам, уважаемые энергетики, успешно решать производственные задачи. Сегодня ваш труд приобретает особое значение.

Ваш профессионализм, постоянное стремление к достижению высокой эффективности производства, ответственное отношение к делу позволяют всем жителям района уверенно чувствовать себя в любое время года и способствуют успешному решению производственных и социальных задач.

Мы искренне благодарны вам за добросовестный труд, профессиональный подход к делу. От всей души желаем вам успехов, крепкого здоровья, неисчерпаемой энергии и семейного благополучия!

Председатель Раздольненского районного совета
Жанна Хуторенко,
депутатский корпус

Уважаемые ветераны и работники энергетической отрасли Раздольненского района! Примите искренние поздравления с вашим профессиональным праздником – Днём энергетика!

Энергетика – одна из базовых отраслей экономики, от устойчивого и эффективного функционирования которой зависят благополучие и спокойствие в домах и на производстве. Вы обеспечиваете всех жителей района, а также все предприятия и организации жизненно необходимыми благами – электроэнергией и теплом.

Ваша работа поистине созидательна, вы несёте комфорт и уют в семьи. Мы безмерно признательны вам за опыт, знания и работу, которую вы делаете на благо Раздольненского района.

Дорогие энергетики! Спасибо вам за вашу нелёгкую, требующую полной самоотдачи работу. Крепкого здоровья вам и вашим семьям, реализации личных и производственных планов. Пусть в вашей работе не будет непредвиденных ситуаций, а вверенные вам объекты функционируют надёжно и безаварийно.

Глава Администрации Раздольненского района
Андрей Захаров

ПРОВЕРКА ТЕМПЕРАТУРНОГО РЕЖИМА В ОБРАЗОВАТЕЛЬНЫХ УЧРЕЖДЕНИЯХ РАЙОНА

Раздольненский районный совет

В Раздольненском районе депутаты фракции ВПП «Единая Россия» проводят проверку температурного режима в образовательных учреждениях района.

Так, ежедневно Светлана Вовкодав – депутат Ботанического сельского совета – проводит замеры температуры в коридорах, спальнях и группах Муниципального бюджетного дошкольного образовательного учреждения «Ботанический детский сад «Ромашка». Во всех помещениях температура соответствует действующим нормативам.

Хочется отметить, что требования к воздушно-тепловому режиму и соблюдение санитарно-эпидемиологических правил обязательны для всех организаций, независимо от форм собственности. Особенно важно, чтобы тепло было в наших детских садах и школах, поэтому мониторинг проводится ежедневно.

Следует отметить, что поддерживать температурный режим в образовательных учреждениях района, в которых не заменены деревянные окна, тяжело.

На сегодняшний день для депутатского корпуса фракции партии «Единая Россия» приоритетной задачей является замена окон во всех школах и дошкольных учреждениях района.

УВАЖАЕМЫЕ ЧИТАТЕЛИ!

ОФОРМИТЬ ПОДПИСКУ НА РАЙОННУЮ ГАЗЕТУ МОЖНО ДО 23 ДЕКАБРЯ

Стоимость подписки в 2021 году на I квартал – 390 руб.,

Подписаться на нашу газету можно в почтовых отделениях Раздольненского района и в редакции газеты, которая находится по адресу:
пгт Раздольное, пр. 30-летия Победы, 8

51-248, +7-978-006-84-13

(в рабочие дни, с 9:00 до 16:00)

E-mail: gazeta.avangard@gmail.com

* РЕКЛАМА * ОБЪЯВЛЕНИЯ *

ООО «ЮгНефтеЛогистика»
ДИЗТОПЛИВО
+7-978-037-98-90

АНО ПО "Красноперекопский СТК КРОО ДОСААФ
Приглашает на курсы водителей категорий:
"А", "В", "С", "D", "СЕ", "М", с "В" на "С"
Лучшие преподаватели и опытные инструкторы
Рассрочка платежа
Собственный обновлённый автодром в черте города
Обучение за счёт средств материнского капитала
Скользящий график занятий
Мы ждём вас по адресу:
г. Красноперекопск, мкр. 8, д. 3;
пгт Первомайское, ул. Щорса, 34;
пгт Раздольное, ул. Пограничная, 24 "А"
+7 (978) 500-09-55
kperekop-dosaaf@yandex.ru dosaaf-perekop.ru
Лицензия № 0783, выданная 21 сентября 2016 года
Министерством образования, науки и молодёжи Республики Крым

ДИЗЕЛЬНОЕ ТОПЛИВО
+ 7-978-815-50-17
ООО «СЕВНТОРГ»

ИСПРАВЛЕНИЕ РАНЕЕ ОПУБЛИКОВАННОГО

В общественно-политической газете Раздольненского района «Авангард» № 50 от 12 декабря 2020 г. в статье «Торжественное награждение волонтёров Раздольненского района» была допущена неточность. Абзац «В завершение мероприятия за весомый вклад в реализацию государственной молодёжной политики на территории муниципального образования «Раздольненский район»...» следует читать: «В завершение мероприятия за весомый вклад в реализацию государственной молодёжной политики на территории муниципального образования «Раздольненский район», активное участие в развитии волонтёрского движения в молодёжной среде и в связи с Международным днём добровольца (волонтёра) Благодарностями главы Администрации Раздольненского района и председателя Раздольненского районного совета награждены: Елизавета Шевченко, Кристина Шобутинская, Алина Алексеева, Александра Орел, Шевхие Эреджепова, Константин Гончаренко, Абидат Шамаева, София Макарова, Анна Лохматова, Кристина Якимчук». Редакция приносит свои извинения.

АНДРЕЙ ЗАХАРОВ ПРОКОНТРОЛИРОВАЛ ХОД РАБОТ ПО БЛАГОУСТРОЙСТВУ ПОСЁЛКА РАЗДОЛЬНОЕ

По информации пресс-службы Администрации Раздольненского района

Глава Администрации Раздольненского района Андрей Захаров проконтролировал ход работ по благоустройству посёлка Раздольное: ремонт парка, установку контейнерных площадок для сбора твёрдых коммунальных отходов, капитальный ремонт центральной площади посёлка.

Ремонт центральной площади, пгт Раздольное

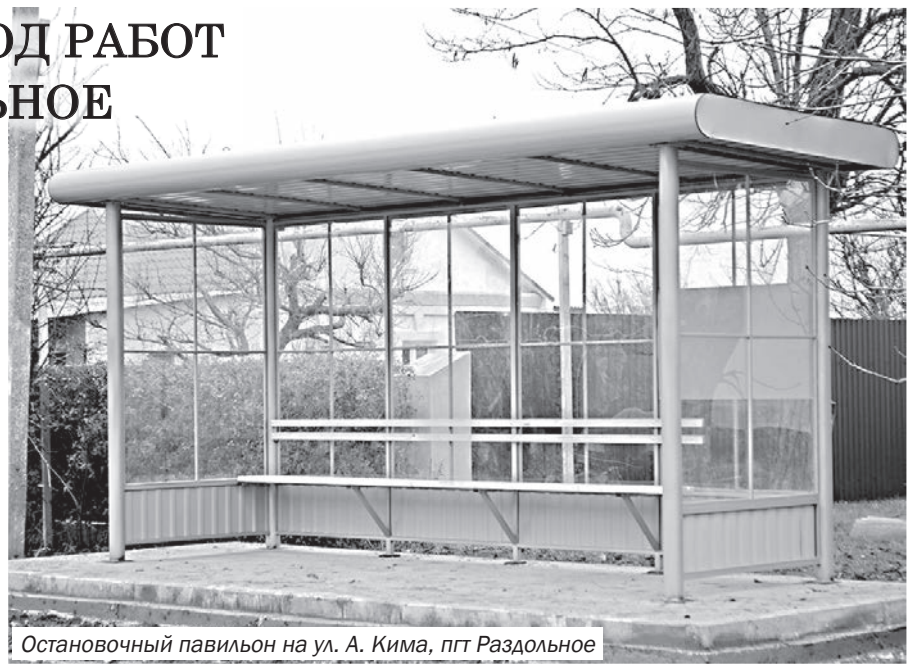

Остановочный павильон на ул. А. Кима, пгт Раздольное

Капитальный ремонт парка культуры и отдыха в посёлке проходит в рамках реализации национального проекта «Жилая городская среда». Подрядчиком выступает ООО «Спецстройсервис – К». По контракту срок окончания всех работ намечен на 20 декабря 2021 года. В настоящее время на объекте проводится укладка тротуарной плитки.

Генподрядчиком ГУП РК «Крымавтодор», субподрядчиком ООО «Крымская строительная компания» выполняются работы по установке контейнерных площадок для сбора ТКО. По состоянию на 15.12.2020 из 84 площадок для сбора ТКО полностью работы завершены на 38. Также Андрей Захаров совместно с представителями субподрядчика посетил место изготовления металлоконструкций для контейнерных площадок.

В ходе рабочей поездки глава Администрации Раздольненского района осмотрел остановочный павильон, установленный на ул. А. Кима в посёлке Раздольное. Генподрядчиком объекта выступило ГУП РК «Крымавтодор», субподрядчиком – ООО «Крымская строительная компания».

Также под контролем главы Администрации Раздольненского района ведутся работы по благоустройству центральной площади посёлка Раздольное, на которой на данный момент установлены фонтан в современном стиле, уличные фонари, продолжается укладка плитки.

Установка контейнерной площадки для сбора ТКО на ул. Пограничной, пгт Раздольное

ИНДИВИДУАЛЬНЫЕ ПРЕДПРИНИМАТЕЛИ НА ПАТЕНТНОЙ СИСТЕМЕ НАЛОГООБЛОЖЕНИЯ СМОГУТ УМЕНЬШАТЬ СТОИМОСТЬ ПАТЕНТА НА СУММУ СТРАХОВЫХ ВЗНОСОВ

Пресс-служба Государственного Совета Республики Крым

С 1 января 2021 года в России отменяется один из специальных налоговых режимов, на котором могли осуществлять свою деятельность как индивидуальные предприниматели, так и организации – ЕНВД, единый налог на вменённый доход. Председатель Комитета по бюджетно-финансовой, инвестиционной и налоговой политике Ольга Виноградова разъяснила, каким образом индивидуальным предпринимателям перейти на иной вид налогообложения и продолжать свою деятельность.

Проанализировав принятый Государственной Думой в первом чтении законопроект о внесении изменений в главу 26.5 Налогового кодекса РФ о патентной системе налогообложения, Комитет разработал новый субъектовый закон о патентной системе налогообложения, который предоставляет возможность предпринимателям Крыма определиться в выборе системы налогообложения.

«Переход на патентную систему налогообложения возможен только для индивидуальных предпринимателей, и это – одно из базовых ограничений. В Крыму данной формой могут воспользоваться достаточно большое число предпринимателей при помощи инструмента «бесшовного» перехода – это плавный переход на новую форму налогообложения без роста налоговой нагрузки и дополнительной отчётности», – отметила Ольга Виноградова, добавив, что закон предусматривает расширение перечня видов предпринимательской деятельности по патентной системе налогообложения с 64 до 80 видов.

При этом субъекту дано право расширить этот перечень, если виды экономической деятельности соответствуют общероссийскому классификатору. «Новый республиканский закон о патентной системе налогообложения на территории Крыма также устанавливает размеры потенциально возможного годового дохода, который может получить индивидуальный предприниматель в соответствии с тем или иным видом деятельности. Здесь учитывается средняя численность наёмных работников, количество единиц транспорта, площадь по каждому объекту отдельно. В принятом законе реализовано право субъекта применить территориальные коэффициенты на территории действия патентов к размеру потенциально возможного к получению годового дохода по муниципальным образованиям республики», – уточнила она.

В свою очередь заместитель главы профильного парламентского Комитета Ирина Ларионова привела пример, что, если предприниматель работает в Ялте, Судаке или Симферополе, к нему будет применяться повышающий коэффициент, а в сельских районах, напротив, понижающий. «Важным моментом на сегодняшний день является выведение из тени неоформленных работников, поэтому депутаты сделали расчёт в зависимости от численности сотрудников по большинству видов предпринимательской деятельности. Налоговый кодекс ограничивает количество наёмных работников – не более 15 человек, если планируешь работать на патенте. Годовая выручка при этом должна составлять не более 60 миллионов рублей», – сказала она.

Ирина Ларионова пояснила, что «патент оформляется один – только на предпринимателя, остальные нанятые сотрудники или члены семьи, родственники должны работать по трудовым договорам, так как это не семейный подряд, а предпринимательская деятельность».

Ольга Виноградова отметила: «Изменения в патентной системе налогообложения, внесённые на федеральном уровне, позволяют индивидуальному предпринимателю уменьшить налог, который будет ему начислен, на сумму социальных взносов, которые он оплатил в Пенсионный фонд и на Обязательное медицинское страхование (ОМС)», а также добавила, что «патентная форма налогообложения получила значительные налоговые и неналоговые послабления. В частности, возможность оформлять налоговый вычет, то есть уменьшать начисленную за патент сумму на размер социальных взносов, выплаченных предпринимателем».

И. Ларионова объяснила, что «налоговая ставка для всех категорий налогоплательщиков устанавливается в размере 4 %, то есть от миллиона это 40 тысяч рублей. Налог начисляется, но предприниматель в том же объёме заплатил соцвзносы, значит, он не будет платить налог, за исключением 1 % от не облагаемой суммы дохода в размере 700 тысяч, то есть 7 тысяч в год. Если же у предпринимателя есть наёмные работники, его налог уменьшается на 50 %».

В Законе также отображены нововведения, касающиеся наличия транспортных средств, рассказала Ольга Виноградова. Так, индивидуальный предприниматель, занимающийся перевозкой пассажиров или грузов и имеющий в собственности либо в аренде не более 20 транспортных средств, имеет право применять патентную систему налогообложения. Помимо этого, Законом увеличивается предельный размер площади используемых в целях ведения предпринимательской деятельности на ПСН объектов стационарной торговой сети, имеющих торговые залы – с 50 до 150 кв. м и по каждому объекту общественного питания имеющих залы обслуживания посетителей – с 50 до 150 кв. м.

Актуальной для Крыма, где по ряду направлений предпринимательская деятельность осуществляется только в период курортного сезона, считает заместитель председателя профильного парламентского Комитета, является норма, позволяющая взять патент на один или несколько месяцев. «Есть и другие нюансы, призванные облегчить работу индивидуальных предпринимателей, но главное, даже не выгода, а разумность и логика документа, его простота и доступность для понимания», – уверена она.

При подготовке закона о патентной системе проблемы предпринимательского сообщества обсуждались со специалистами, и, по мнению крымских депутатов, при переходе на новые «рельсы» в республике никто не останется за бортом. «С одной стороны, просматривается тенденция активного перехода части предпринимателей на налог на профессиональный доход – это те, кого мы называем «самозанятыми». Они могут не платить взносы в пенсионный фонд, но обязаны вносить сумму налога по базовой ставке 4 %. Соответствующий закон вступил в силу 1 июля 2020 года. На данный момент в Крыму зарегистрировано уже свыше 11 тысяч человек, которые будут платить налоги в рамках предоставляемых им возможностей», – рассказала Ирина Ларионова.

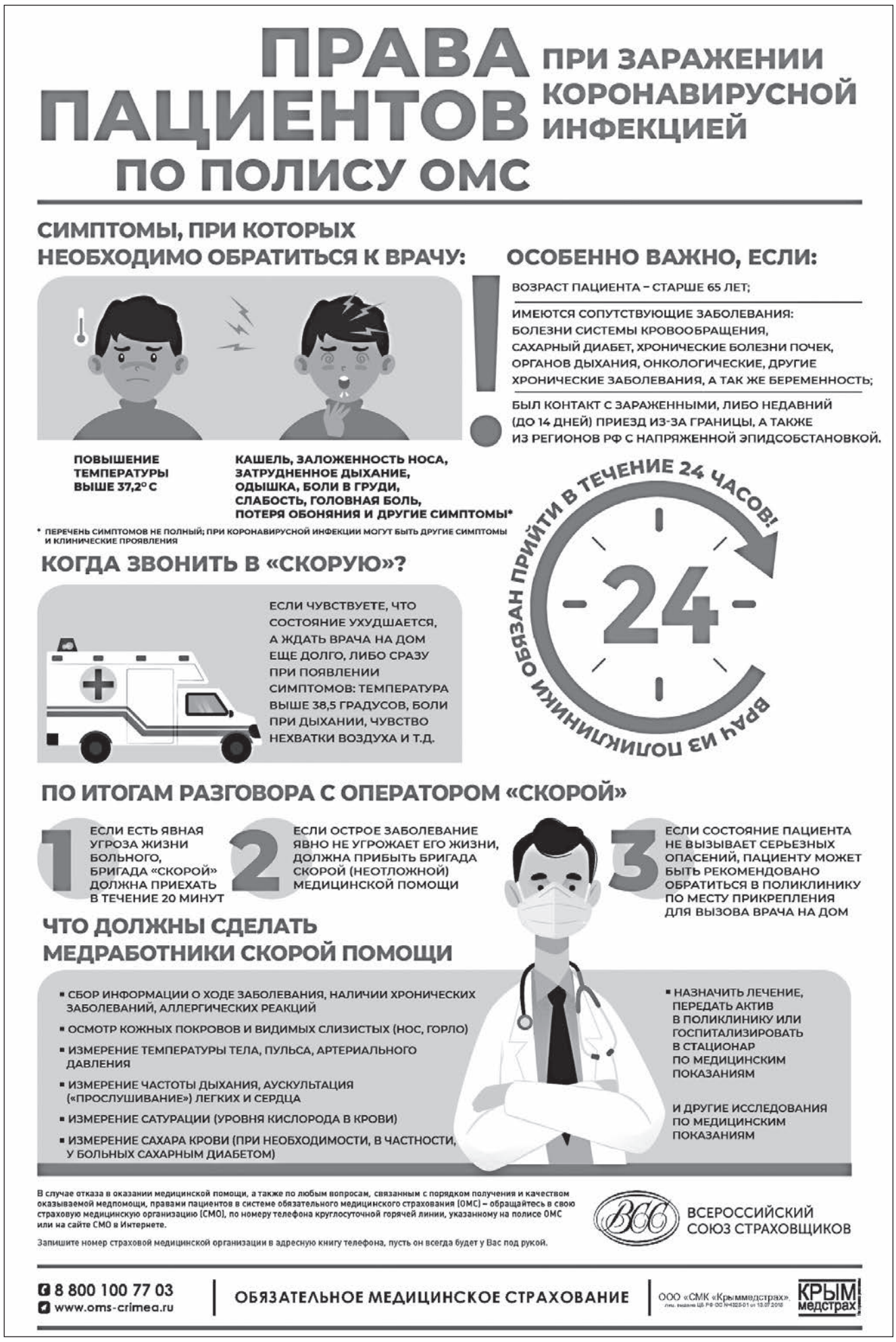

ФЕДЕРАЛЬНЫЙ ЗАКОН, УТОЧНЯЮЩИЙ ПОНЯТИЕ ОБ УДАЛЁННОЙ РАБОТЕ, ВСТУПИТ В СИЛУ С 1 ЯНВАРЯ 2021 ГОДА

По информации пресс-службы Министерства труда и социальной защиты Республики Крым

Президентом Российской Федерации В.В. Путиным подписан Федеральный закон «О внесении изменений в Трудовой кодекс Российской Федерации в части регулирования дистанционной (удалённой) работы и временного перевода работника на дистанционную (удалённую) работу по инициативе работодателя в исключительных случаях», который вступит в силу с 1 января 2021 года.

Федеральным законом вносятся изменения в главу 491 Трудового кодекса Российской Федерации, которой регулируется труд дистанционных работников.

Согласно федеральному закону видов дистанционной работы будет три: дистанционная работа на постоянной основе; комбинированная занятость, когда работник частично работает вне своего рабочего места; временная дистанционная работа, когда по тем или иным обстоятельствам работодатель временно переводит сотрудника на режим вне рабочего места у работодателя (такой период не сможет превышать шесть месяцев).

Федеральным законом уточняются способы взаимодействия дистанционного работника и работодателя при заключении трудового договора и выполнении дистанционной работы, основания для прекращения трудового договора с таким работником, а также устанавливаются гарантии по оплате труда дистанционного работника, оплате командировочных расходов при направлении его в другую местность для выполнения служебного поручения и обеспечению его за счёт средств работодателя оборудованием, программно-техническими и иными средствами, необходимыми для выполнения дистанционной работы.

Отдельно в законе оговорены случаи, когда работодатель сможет перевести свой штат на дистанционную работу без его согласия локальным нормативным актом (с учётом мнения выборного органа первичной профсоюзной организации). Это природные и техногенные катастрофы, аварии, несчастные случаи на производстве, пожары, наводнения, землетрясения, эпидемии, эпизоотии. Ещё одно основание – решение об объявлении чрезвычайной ситуации со стороны органов государственной власти и (или) местного самоуправления. Уточняется, что в этом случае работодатель обязан обеспечить сотрудника необходимым оборудованием, провести инструктаж. Кроме того, стороны могут договориться об использовании оборудования работника.

Также оговорен и случай, что не всех сотрудников реально перевести на удалённую работу. В этом случае временное прекращение работы будет расцениваться как простой по обстоятельствам, не зависящим от воли сторон. В это время работники будут получать не менее двух третей тарифной ставки, оклада (должностного оклада), рассчитанных пропорционально времени простоя, как полагается по статье 157 Трудового кодекса Российской Федерации. При этом коллективным договором, соглашением, локальным нормативным актом может быть предусмотрена и более высокая оплата.

С разъяснениями о законе можно ознакомиться на сайте Государственной Думы РФ.

В системе «Единый портал государственных и муниципальных услуг» запущена форма обратной связи по вопросам новой коронавирусной инфекции

■ Налоговая

ИП ОБЯЗАНЫ УПЛАТИТЬ СТРАХОВЫЕ ВЗНОСЫ ДО 31 ДЕКАБРЯ, ЕСЛИ ДАЖЕ НЕ ВЕЛИ ДЕЯТЕЛЬНОСТЬ

Заместитель начальника Межрайонной ИФНС России № 2 по Республике Крым А.А. Козельский

Межрайонная ИФНС России № 2 по Республике Крым напоминает, что предприниматели должны внести оплату по страховым взносам на медицинское и пенсионное страхование до 31 декабря 2020 года.

До конца года все ИП обязаны закрыть выплаты по страховым взносам. Отсутствие предпринимательской деятельности не является причиной, чтобы не уплачивать взносы по ОПС и ОМС.

Обязанность уплачивать страховые взносы появляется сразу после регистрации и снимается после ликвидации статуса.

Сумма фиксированных страховых взносов в 2020 году для индивидуальных предпринимателей составляет:

- на обязательное пенсионное страхование – 32 448 руб.;
- на обязательное медицинское страхование – 8 426 руб.

В случае, если величина дохода от предпринимательской деятельности за год превысит 300 000 рублей, то дополнительно исчисляются и уплачиваются страховые взносы на обязательное пенсионное страхование в размере 1 % от суммы дохода, превышающего 300 000 рублей за расчётный период. Уплата таких страховых взносов должна быть произведена в срок до 1 июля 2021 года.

Заполнить платёжный документ на перечисление страховых взносов, а также произвести онлайн оплату можно с помощью электронного сервиса «Уплата налогов и пошлин» на официальном сайте ФНС России. Кроме того, налоговый сервис «Калькулятор расчёта страховых взносов» позволит проверить правильность расчёта взносов даже за неполный расчётный период.

■ УТСЗН

ОБ ИЗМЕНЕНИЯХ ПОРЯДКА РЕАЛИЗАЦИИ ЖИЛИЩНОГО СЕРТИФИКАТА

По информации Управления труда и социальной защиты населения Администрации Раздольненского района

В порядок реализации жилищного сертификата в период приостановления действия Закона Республики Крым «О единовременной денежной выплате на улучшение жилищных условий семьям, имеющим детей, в Республике Крым» внесены изменения. Соответствующее постановление принято Советом министров Республики Крым.

Внесёнными изменениями предусмотрены общий и особый порядок предоставления дополнительной меры социальной поддержки на улучшение жилищных условий семьям, имеющим детей, в Республике Крым.

Особый порядок предусмотрен для:

1) многодетных семей, заключивших договоры купли-продажи жилого помещения (с участием средств единовременной выплаты), участия в долевом строительстве или ипотечного кредита на день вступления в силу Закона Республики Крым № 116-ЗРК/2020 включительно (14.10.2020) и прошедшие государственную регистрацию в установленном порядке до вступления в силу постановления СМ РК от 09.12.2020 № 774;

2) семей, в которых супруг (супруга) или их дети являются инвалидами, заключивших договоры купли-продажи жилого помещения (с участием средств единовременной выплаты), участия в долевом строительстве или ипотечного кредита на день вступления в силу Закона Республики Крым № 116-ЗРК/2020 включительно и прошедшие государственную регистрацию в установленном порядке до вступления в силу постановления СМ РК от 09.12.2020 № 774 либо в течение десяти рабочих дней со дня его вступления в силу, направленные на государственную регистрацию;

3) семей, заключивших договоры купли-продажи жилого помещения (с участием средств единовременной выплаты), участия в долевом строительстве или ипотечного кредита, с использованием заёмных средств, предоставленных кредитной организацией, на день вступления в силу Закона Республики Крым № 116-ЗРК/2020 включительно и прошедшие государственную регистрацию в установленном порядке до вступления в силу постановления СМ РК от 09.12.2020 № 774 либо в течение десяти рабочих дней со дня его вступления в силу, направленные на государственную регистрацию.

Такие граждане подают заявление с необходимыми документами в орган труда и социальной защиты. До 10 числа ежемесячно полученные заявления направляются в Минтруд РК и рассматриваются Комиссией по рассмотрению заявлений граждан о предоставлении права гражданину обратиться с заявлением о распоряжении средствами единовременной выплаты. Состав комиссии и положение, регламентирующее порядок её работы, утверждается приказом Минтруда РК.

До 20 числа ежемесячно комиссией принимается решение о предоставлении либо об отказе в предоставлении права гражданину обратиться с заявлением о распоряжении средствами единовременной выплаты.

В случае принятия комиссией положительного решения гражданин вправе в течение месяца после получения выписки из протокола заседания обратиться в орган труда и социальной защиты населения с заявлением о распоряжении средствами единовременной выплаты. Если заявление одобрено, средства единовременной выплаты перечисляются на указанный счёт, а в Министерство направляется соответствующее уведомление о реализации права.

В случае принятия отрицательного решения по заявлению о распоряжении средствами единовременной выплаты право гражданина рассматривается в общем порядке.

Согласно общему порядку, Министерством формируется Сводный список граждан, получивших сертификат на основании данных, поданных органами труда и социальной защиты населения. Сводный список формируется по дате выдачи сертификата (если в один день выдано несколько сертификатов, получатели включаются в список в алфавитном порядке).

На основании данного сводного списка и согласно бюджетным ассигнованиям, предусмотренным в бюджете Республики Крым на следующий финансовый год, ежегодно до 15 декабря формируется список граждан, имеющих право обратиться с заявлением о распоряжении средствами единовременной выплаты в соответствующем году. Этот список направляется в органы труда и социальной защиты населения для уведомления граждан о сроке обращения за распоряжением единовременной выплатой. Согласно полученному уведомлению гражданин подаёт заявление о распоряжении средствами до 1 октября указанного года в орган труда и социальной защиты.

В случае принятия положительного решения на указанный банковский счёт физического лица, юридического лица, организации (в том числе кредитной) в счёт погашения обязательств, возникших в соответствии с гражданско-правовым договором купли-продажи жилого помещения, договором долевого участия в строительстве или договором ипотечного кредита, перечисляются средства единовременной выплаты.

* РЕКЛАМА * ОБЪЯВЛЕНИЯ *

ИЗВЕЩЕНИЕ О ПРОВЕДЕНИИ СОБРАНИЯ О СОГЛАСОВАНИИ МЕСТОПОЛОЖЕНИЯ ГРАНИЦ ЗЕМЕЛЬНОГО УЧАСТКА

Кадастровым инженером Бурьян Евгением Леонидовичем, 296200, Республика Крым, Раздольненский район, пгт Раздольное, ул. Антона Кима, д. 109-а, email: zheka.buran.81@mail.ru, моб.тел. +79788583641, квалификационный аттестат № 82-15-216 в отношении земельного участка с кадастровым номером 90:10:060801:ЗУ1, расположенного по адресу: Республика Крым, Раздольненский район, на территории Ковыльновского сельского совета, лот 115 участок 3 из земель бывшего КСП «Сенокосный», выполняются кадастровые работы по образованию земельного участка.

Заказчиком кадастровых работ является Анфилатова Нина Ильинична, проживающая по адресу: РФ, Пермская область, г. Гремячинск, ул. Ленина, 282, кв. 1.

Собрание заинтересованных лиц по поводу согласования местоположения границ состоится по адресу: 296200, РФ, Республика Крым, Раздольненский район, пгт Раздольное ул. Ленина, 32, «21» января 2021 г. в 10 часов 00 минут.

С проектом межевания земельного участка можно ознакомиться по адресу: 296200, РФ, Республика Крым, Раздольненский район, пгт Раздольное, ул. Ленина, 32.

Обоснованные возражения относительно местоположения границ содержащихся в проекте межевания, и требования о проведении согласовании местоположения границ земельных участков на местности принимаются с «21» декабря 2020 г. по «21» января 2021 г. по адресу: 296200, РФ, Республика Крым, Раздольненский район, пгт Раздольное, ул. Ленина, 32.

ИЗВЕЩЕНИЕ О ПРОВЕДЕНИИ СОБРАНИЯ О СОГЛАСОВАНИИ МЕСТОПОЛОЖЕНИЯ ГРАНИЦ ЗЕМЕЛЬНОГО УЧАСТКА

Кадастровым инженером Бурьян Евгением Леонидовичем, 296200, Республика Крым, Раздольненский район, пгт Раздольное, ул. Антона Кима, д. 109-а, email: zheka.buran.81@mail.ru, моб.тел. +79788583641, квалификационный аттестат № 82-15-216 в отношении земельного участка с кадастровым номером 90:10:050701:ЗУ1, расположенного по адресу: Республика Крым, Раздольненский район, на территории Зиминского сельского совета, лот 49, 50, 51 участок № 1 из земель бывшего КСП «Восток», выполняются кадастровые работы по образованию земельного участка.

Заказчиком кадастровых работ является Мельник Дмитрий Иванович, проживающий по адресу: РФ, Республика Крым, Раздольненский район, с. Зимино, ул. Мира, 2А.

Собрание заинтересованных лиц по поводу согласования местоположения границ состоится по адресу: 296200, РФ, Республика Крым, Раздольненский район, пгт Раздольное ул. Ленина, 32, «21» января 2021 г. в 10 часов 00 минут.

С проектом межевания земельного участка можно ознакомиться по адресу: 296200, РФ, Республика Крым, Раздольненский район, пгт Раздольное, ул. Ленина, 32.

Обоснованные возражения относительно местоположения границ содержащихся в проекте межевания, и требования о проведении согласовании местоположения границ земельных участков на местности принимаются с «21» декабря 2020 г. по «21» января 2021 г. по адресу: 296200, РФ, Республика Крым, Раздольненский район, пгт Раздольное, ул. Ленина, 32.

КРОССВОРД

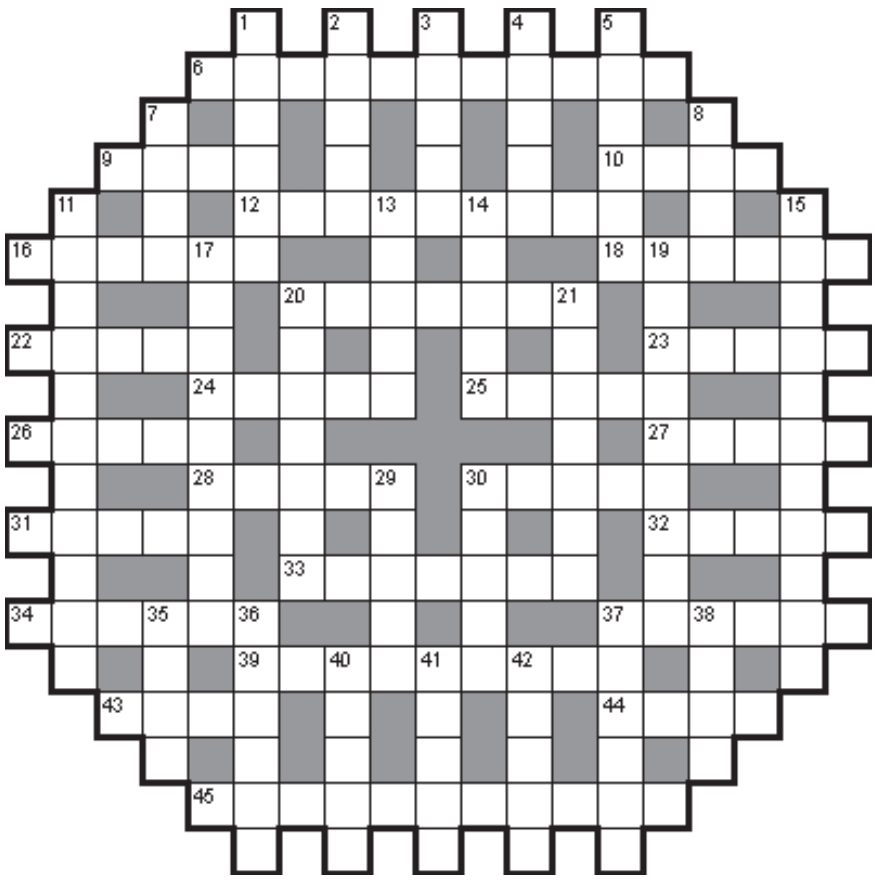

По горизонтали:

6. Подразделение в структуре компании, где оформляются финансовые документы.
9. Существо, якобы обитающее в горах Центральной Азии.
10. Нелепое, смешное событие.
12. Взыскание.
16. Полость, образующаяся от действия подземных вод или в результате вулканических процессов.
18. Наружный покров хордовых животных.
20. Плата за пользование взятыми в ссуду деньгами, уплачиваемая кредитным учреждением или заёмщиком кредитору.
22. Покупатель (устар.).
23. Способ передачи на расстояние и приёма звуков.
24. В религии: служитель Бога, исполнитель его воли.
25. Мужчина в возрасте, переходном от отрочества к зрелости.
26. Специфическая окраска звука, свойственная данному музыкальному инструменту.
27. Исторически сложившаяся часть человечества.
28. Собрание представителей организации, какой-либо группы населения.
30. Не сопровождающееся утомлением возбуждение нервных центров и мышц.
31. Резная планка для рам и карнизов.
32. Горизонтально действующий копёр.
33. Трубчатый гриб, растущий на деревьях.
34. Вселенная.
37. Талантливый архитектор, строитель.
39. Двухколёсная повозка.
43. Единица силы.
44. Солдат.
45. Спортсмен, занимающийся гонками на особом виде транспорта.

По вертикали:

1. Тонкая длинная щепка от сухого полена.
2. Буква латинского алфавита.
3. Прозрачный драгоценный камень.
4. Металлический кружок для оплаты поездки в метро.
5. Медицинский инструмент.
7. Электромеханический прибор.
8. Наклон набок.
11. Теплообменник для улавливания тепла отходящих газов.
13. Плоский, низменный коралловый остров.
14. Широкая улица во Франции, США и некоторых других странах.
15. Усиление, оживление деятельности.
17. Самоотверженность, благородство.
19. Украшение, отделка жилого помещения.
20. Химический порошковый краситель.
21. Трёхствольное охотничье ружьё.
29. Группа кристаллов, наросших на общее основание.
30. Единица массы в метрической системе мер.
35. Кукуруза.
36. Подставка, на которой помещается картина при работе над ней художника.
37. Способ маскировки.
38. Можжевеловая водка.
40. Однообразный раскатистый звук.
41. Муза, покровительница комедии.
42. Жанр народных песен у альпийских горцев.

ОТВЕТЫ НА КРОССВОРД, ОПУБЛИКОВАННЫЙ В № 50

По горизонтали:
1. Фараон. 5. Сапсан. 9. Ива. 11. Турне. 12. Глина. 13. Платина. 15. Пласт. 17. Ссора. 19. Камея. 21. Арап. 23. Сага. 25. Ромб. 26. Сени. 27. Иглу. 29. Соус. 31. Шпиль. 32. Обвал. 35. Паста. 37. Известь. 40. Кулик. 41. Ересь. 42. Юла. 43. Батрак. 44. Яранга.

По вертикали:
2. Аорта. 3. Адепт. 4. Ниша. 5. Сани. 6. Пегас. 7. Авизо. 8. Стопка. 10. Палата. 14. Тема. 16. Супруга. 18. Сосиска. 19. Камыш. 20. Ясень. 22. Рог. 24. Гну. 27. Иголка. 28. Филе. 30. Скальп. 33. Волга. 34. Ликёр. 35. Пьеса. 36. Сленг. 38. Вьюк. 39. Свая.

Уважаемые жители и гости п. Раздольное!
Сообщаем вам, что сельскохозяйственные ярмарки в предпраздничные и праздничные дни будут проводиться
26.12, 29.12,
05.01, 09.01, 12.01
пгт Раздольное, Евпаторийское шоссе, 8 В

КОМБИКОРМОВЫЙ ЦЕХ РЕАЛИЗУЕТ
Корма для: • бройлеров • уток • гусей • несушек • перепелов
Дерть: • ячменную • пшеничную
Кукурузу Жмых подсолнечный
+7-978-012-77-98
Возможна доставка
ИП Коломойченко С.Г.

ЕВРОЗАБОРЫ 50 ВИДОВ
• ворота • калитки
• художественная ковка
(доставка, установка, демонтаж)
выезд на замеры бесплатно
+7-978-120-65-55

ПРОДАЁТСЯ сено люцерны, разнотравья в тюках, ячмень, пшеница, семена люцерны, зерно, солома.
+7-978-036-18-84

ТРЕБУЮТСЯ СТОЛЯР, ПОМОЩНИК СТОЛЯРА
Оплата сдельно-премиальная
+7 (978) 008-58-05 Дмитрий Жаров

ПРОДАМ ДОМ в пгт Раздольное, ул. Чехова, 13.
Возможна оплата за счёт ипотеки.
+7-978-716-02-89

НАТЯЖНЫЕ ПОТОЛКИ
любой сложности
+7-978-258-79-78

БУРЕНИЕ СКВАЖИН
+7-978-778-09-75

КУПЛЮ МОЛОДУЮ КОРОВУ
+7 (978) 825-51-74 +7 (978) 657-66-30

ПОДГОТОВКА ВОДИТЕЛЕЙ КАТЕГОРИИ «В»
ООО «Виктория Авто»
• Опытные инструкторы
• Оборудованный компьютерный класс
• Обучение по программе МРЭО ГИБДД
+7 (978) 261-80-82
пгт Раздольное, ул. Евпаторийское шоссе, 29 Б
Лицензия № 0951, выданная 14 марта 2017 года
Министерством образования, науки и молодёжи Республики Крым

angel-ritualcrimea@bk.ru
Агентство ритуальных услуг «АНГЕЛ»
г. Красноперекопск, ул. Гекало, 20В
с. Воинка, ул. Ленина/Сивашская
пгт. Первомайское, ул. Ленина, 156
пгт. Раздольное, ул. Ленина, 4/3
САЙТЫ: angel-crimea.ru, памятники-в-крыму.рф
+7978 131-73-74 +7978 209-21-31
8-800-511-08-67 (бесплатно со всех телефонов на территории РФ)
ПОЛНЫЙ КОМПЛЕКС РИТУАЛЬНЫХ УСЛУГ
КРУГЛОСУТОЧНО, БЕЗ ВЫХОДНЫХ
• Ритуальные товары по оптовым ценам
• Гроб от 2900 рублей, венки от 300 рублей
• Проведение и организация похорон
• Услуги катафалка и бригады ритуальных агентов
• Ручная копка могил
• Транспортировка тела с места смерти в морг
• Изготовление ритуальных табличек
• Памятники, оградки, столики и скамейки
• Безналичный и наличный расчёт
• Доставка по городу и району
• Предоставление пассажирских автобусов
• Социальные похороны 10500 руб. (всё включено)
• Перевозка усопшего на Украину
• Гигиеническая подготовка (на дому) тела к погребению

РИТУАЛ
... для тех, кто живёт в наших сердцах
УСЛУГИ КАТАФАЛКА
НОВАЯ УСЛУГА
ОРГАНИЗАЦИЯ ПОГРЕБЕНИЯ:
ДОСТАВКА ПОКОЙНОГО НА ВСКРЫТИЕ, ДОСТАВКА ГРОБА И ПОХОРОННЫХ ПРИНАДЛЕЖНОСТЕЙ ПО АДРЕСУ, УКАЗАННОМУ ЗАКАЗЧИКОМ, ОМОВЕНИЕ, БАЛЬЗАМИРОВАНИЕ, ПЕРЕВОЗКА УМЕРШЕГО К МЕСТУ ЗАХОРОНЕНИЯ, ПОГРЕБЕНИЕ
+7-978-006-13-20, +7-978-123-00-56
ПГТ РАЗДОЛЬНОЕ, УЛ. ЛЕНИНА, 32 (ЗДАНИЕ ДОМА БЫТА)
СОЦИАЛЬНЫЙ ПАКЕТ ТОВАРОВ НА ПОГРЕБЕНИЕ (БЕЗ СПРАВОК И ДОКУМЕНТОВ), СКИДКИ ДЛЯ ВЕТЕРАНОВ ВОВ, ДЕТЯМ ВОЙНЫ И ПЕНСИОНЕРАМ
- ГРОБЫ ДЕРЕВЯННЫЕ С РУЧКАМИ И ЗАКРУТКАМИ, ОББИТЫЕ ТКАНЬЮ, ЛАКИРОВАННЫЕ,
- РАЗРЕШИТЕЛЬНАЯ МОЛИТВА,
- КРЕСТ В РУКИ НАТЕЛЬНЫЙ, - ВЕНЧИК,
- ИКОНКА, - СВЕЧИ, - ТРАУРНЫЕ ЛЕНТЫ
- ВЕНКИ, - КОРЗИНКИ
• СТАНДАРТНЫЕ • ЭЛИТНЫЕ • НА ЗАКАЗ
- ТЕКСТИЛЬ, - ПОДУШКИ, - ПОКРЫВАЛА,
- ТЮЛЬ ЦЕРКОВНЫЙ,
- ПОЛОТЕНЦА, - ПЛАТОЧКИ
- ПАМЯТНИКИ, - ОГРАДКИ, - СТОЛИКИ,
- СКАМЕЙКИ, - КРЕСТЫ ДЕРЕВЯННЫЕ,
- МЕТАЛЛИЧЕСКИЕ ТАБЛИЧКИ НА КРЕСТ ПРОСТЫЕ, ЛАМИНИРОВАННЫЕ

В НАШЕЙ ГАЗЕТЕ ВЫ МОЖЕТЕ
• заказать рекламу, объявление;
• поздравить родных, друзей, знакомых;
• опубликовать статьи, стихотворения.
51-248,
+7-978-006-84-13
пгт Раздольное,
пр. 30 лет Победы, 8
gazeta.avangard@gmail.com

angel-ritualcrimea@bk.ru
Агентство ритуальных услуг «АНГЕЛ»
+7978 131-73-74
+7978 209-21-31
www.angel-crimea.ru
памятники-в-крыму.рф
ПАМЯТНИКИ
ИЗГОТОВЛЕНИЕ ✣ ДОСТАВКА ✣ УСТАНОВКА
Гранит габбро – от 19000 р.
Мрамор - от 13700 р.
Крошка – от 5000 р.
Гранит литьевой – от 9000 р.
ЦВЕТНЫЕ ПОРТРЕТЫ НА ГРАНИТЕ И КЕРАМИКЕ
ОГРАДЫ ✣ СТОЛЫ ✣ СКАМЕЙКИ
г. Красноперекопск ул. Гекало, 20в
с. Воинка ул. Ленина/Сивашская
пгт. Первомайское ул. Ленина, 156
пгт. Раздольное ул. Ленина, 4/3
Срок изготовления памятника 1-1,5 мес.

КАК ПРАВИЛЬНО ВЫБРАТЬ НОВОГОДНЮЮ ЁЛКУ

Территориальный отдел по Черноморскому и Раздольненскому районам Межрегионального управления Роспотребнадзора по Республике Крым и городу Севастополь

Территориальный отдел Роспотребнадзора по Черноморскому и Раздольненскому районам даёт рекомендации потребителям в выборе ёлки – как искусственной, так и настоящей.

Прежде всего, советуем приобретать срубленные хвойные деревья только на официально установленном для этого Администрацией населённого пункта месте, поскольку реализация в этом случае будет легальной, а реализуемый товар подлежит контролю.

Как и на любой другой товар, на реализацию ёлок распространяются положения Закона «О защите прав потребителей» и Правил продажи отдельных видов товаров.

В частности, в торговой точке должна быть размещена вывеска с информацией о предприятии (индивидуальном предпринимателе), осуществляющем деятельность, а также до покупателей должен быть доведен режим работы торговой точки.

Продавец обязан обеспечить наличие единообразных и чётко оформленных ценников на реализуемые товары. Допускается оформление ценников на бумажном или ином визуально доступном для покупателей носителе информации, в том числе с электронным отображением информации, с использованием грифельных досок, стендов, световых табло.

Кроме того, у продавца в наличии должна быть товарно-транспортная накладная, подтверждающая легальность приобретения товара, а также фитосанитарные документы, гарантирующие, что вместе с деревом не были завезены вредные насекомые.

Если вы предпочитаете живую ель, то не заносите её с холодной улицы сразу в дом: от этого у неё, скорее всего, опадут иголки (по этой же причине не ставьте дерево у батареи). Кроме того, перед тем, как поставить ёлку, нужно очистить низ ствола от коры, а в ведро с водой добавить чайную ложку желатина и половину чайной ложки лимонной кислоты.

Несколько советов, на которые надо обратить внимание при покупке ёлки:

• Свежее дерево пушистое и пахучее. Кроме того, у хорошей ели иголки слегка маслянистые наощупь, а у старого веточки обламываются с сухим треском.

• Осмотрите ствол на наличие плесени и грибков. Их быть не должно.

• Приглянувшуюся ёлку нужно взять за середину ствола, приподнять и ударить нижней частью о твёрдую поверхность. Если с неё слетело много иголок – возвращайте обратно продавцу.

• Если хотите украсить комнату заранее – купите сосну. Она простоит гораздо дольше ели.

Ну а если вы предпочитаете практичный вариант с искусственным деревом, то обратите внимание на огнестойкость материала. К хорошей ёлке должен быть приложен сертификат о пожарной безопасности изделия.

При выборе искусственных ёлок главное условие, на которое следует обратить внимание – экологическая безопасность. Ёлка не должна источать неприятный химический запах, а также иметь в составе вредные для здоровья вещества. Некачественные материалы, искусственные красители, ароматизаторы, имитаторы запаха могут вызвать аллергию и даже отравление. Поэтому при покупке внимательно ознакомьтесь с информацией на упаковке изделия, где указано, из каких материалов изготовлена ель.

Экономить на покупке искусственной ёлки не стоит. Экономия при выборе может обернуться большими неприятностями. Некачественные искусственные материалы под воздействием температуры выделяют фенол и формальдегид – летучие вещества, способные вызвать головокружение, спровоцировать головные боли и плохое самочувствие.

При выборе ёлки нужно обращать внимание на дату изготовления, правила и условия использования и хранения, материал, из которого сделан товар, данные производителя и предприятия, принимающего претензии. Вся информация должна быть нанесена на этикетку на русском языке.

Ёлка должна быть в упаковке. На ней должна быть информация об изготовителе и сведения об основных потребительских свойствах товара.

Искусственную ёлку лучше покупать в официальных торговых точках – крупных супермаркетах и магазинах. При покупке изделия потребуйте у продавца сопроводительные документы, подтверждающие качество и безопасность представленного товара.

Некачественную искусственную ёлку можно поменять в течение 14 дней. Для этого нужно, чтобы был сохранен её товарный вид, этикетка, чек. Отсутствие у потребителя товарного чека или кассового чека либо иного подтверждающего оплату товара документа не лишает его возможности ссылаться на свидетельские показания.

Живая или искусственная пушистая красавица будет украшать новогодние праздники – решать только вам. В любом случае, с появлением в доме ёлочки атмосфера становится праздничной.

РАСПИСАНИЕ КИНОСЕАНСОВ КИНОТЕАТРА «АДРЕНАЛИН»

(Раздольненский районный Дом культуры, ул. Ленина, 39)

Продолжительность	Начало	Формат	Название	Цена
19 ДЕКАБРЯ (Суббота) – **20 ДЕКАБРЯ** (Воскресенье)				
54 мин.	09:00	2D	МУЛЬТ в кино. Выпуск № 120. Лучший подарок (0+)	100 руб.
1ч. 25мин.	10:00	2D	Творцы снов (6+)	250 руб.
1ч. 41мин.	11:45	2D	Семейка Крудс: Новоселье (6+)	250 руб.
1ч. 38мин.	13:35	2D	Реальные пацаны против Зомби (16+)	250 руб.
1ч. 41мин.	15:25	2D	Семейка Крудс: Новоселье (6+)	250 руб.
2ч. 23мин.	17:15	2D	Серебряные коньки (6+)	250 руб.
1ч. 38мин.	19:50	2D	Реальные пацаны против Зомби (16+)	250 руб.
2ч. 23мин.	21:35	2D	Серебряные коньки (6+)	250 руб.

МУЛЬТ в кино. Выпуск № 120. Лучший подарок (0+) *– Анимация*
Творцы снов (6+) *– Анимация*
Серебряные коньки (6+) *– Мелодрама, приключения, фэнтези, экшн*
Семейка Крудс: Новоселье (6+) (Премьера) *– Комедия, мультфильм, фэнтези*
Реальные пацаны против Зомби (16+) (Премьера) *– Комедия*

Телефон для бронирования мест:
+7 (978) 276-32-13
(чт., пт. – с 15:00 до 21:00; сб., вс. – с 09:00 до 21:00)
ПН., ВТ. СР. – выходные дни.
В https://vk.com/id447275381

ВНИМАНИЕ!!! Билеты на фильмы с возрастным ограничением 18+ будут продаваться после предъявления паспорта по требованию кассира.

ДЕПАРТАМЕНТ ЗАГС МИНИСТЕРСТВА ЮСТИЦИИ РЕСПУБЛИКИ КРЫМ ОБЪЯВЛЯЕТ КОНКУРС

Департамент ЗАГС Минюста Крыма с целью пропаганды семейных ценностей, института семьи и брака объявляет конкурс на лучшую историю знакомства и любви «День, когда мы встретились».

Приближаются новогодние праздники, волшебные, тёплые, семейные дни, время, когда многие влюбленные делают предложения руки и сердца своим вторым половинкам.

В связи с этим Департамент ЗАГС предлагает семейным парам, их детям или внукам, знакомым, просто влюблённым, и мечтающим в скором времени стать супругами, принять участие в конкурсе на лучшую историю знакомства и любви. Это могут быть и романтические, и смешные, курьёзные знакомства, или даже грустные, но, конечно же, обязательно все судьбоносные.

Конкурс стартует в канун новогодних праздников с 15 декабря 2020 года и продлится по 10 января 2021 года.

Присылать истории можно личным сообщением на официальную страницу сообщества Министерства юстиции Республики Крым в Фейсбуке или Вконтакте, а также на электронную почту denkogdami@yandex.ru. Лучшие истории будут опубликованы на станицах крымского свадебного журнала «Счастливая свадьба в Крыму», на официальных страницах Минюста Крыма в Фейсбуке, Вконтакте, а также в газете «Московский комсомолец».

Кроме того, планируется, что авторы повествований, занявшие 1, 2 и 3 призовые места получат ценные и памятные подарки.

Вопросы о конкурсе можно задать по телефону: +7 3652 52 88 26.

■ Прокуратура

ПРАКТИЧЕСКАЯ ДЕЯТЕЛЬНОСТЬ

Заместитель прокурора Раздольненского района Ю.Ю. Березовиченко

Прокуратурой Раздольненского района проведена проверка по обращению гражданки преклонного возраста (82 года) о несогласии с отказом Министерства труда и социальной защиты Республики Крым в установлении статуса бывшего несовершеннолетнего узника фашизма.

Установлено, что 82-летняя местная жительница в несовершеннолетнем возрасте в 1943 году была принудительно вывезена на территорию Германии.

До окончания Великой Отечественной войны она содержалась в специально созданных фашистами местах, аналогичных по своей сути концлагерям, гетто, тюрьмам.

Вместе с тем, должностными лицами Министерства труда и социальной защиты населения Республики Крым пожилой женщине отказано в присвоении статуса бывшей несовершеннолетней узницы фашизма в связи с непредставлением документов, подтверждающих данный факт.

Выступая в защиту её прав, прокурор обратился в суд с заявлением об установлении юридического факта – её нахождения в местах принудительного содержания, специально созданными фашистами и их союзниками в период Второй мировой войны, аналогичных по тяжести условий содержания в концлагерях, гетто, тюрьмах.

Ход и результаты рассмотрения иска находятся на контроле прокуратуры района.

19 ДЕКАБРЯ – ДЕНЬ ПАМЯТИ СВЯТИТЕЛЯ НИКОЛАЯ ЧУДОТВОРЦА, АРХИЕПИСКОПА МИР ЛИКИЙСКИХ

Ежегодно 19 декабря по православной традиции отмечается День святителя Николая Чудотворца – любимый и долгожданный зимний праздник. Он посвящён одному из самых почитаемых святых в христианстве. 19 декабря по новому стилю почитается день смерти святого, 11 августа – день рождения.

Праздник особенно нравится детям, ведь в этот день принято дарить подарки. Да и взрослые не прочь порадовать друг друга приятными сюрпризами.

Николая на Руси именовали Угодником (то же самое, что Чудотворец). Святитель Николай прославился как великий угодник Божий – святого особо почитают как скорого помощника в самых безнадёжных и неразрешимых проблемах, как духовных, так и житейских.

Свидетельства о многочисленных чудесах, совершённых Николаем Чудотворцем, и его необычайном милосердии сохранились в церковном предании. Благодарная память о святом Николае проявляется и в том, что на всех просторах России построено множество храмов в его честь.

С древности Николай Чудотворец почитался как скорый помощник морякам и другим путешествующим, купцам, несправедливо осужденным и детям.

Святитель Николай скончался в середине IV века в глубокой старости. По церковному преданию, мощи святого сохранились нетленными и источали чудесное миро, от которого исцелилось множество людей. В 1087 году мощи Николая Угодника были перенесены в итальянский город Бар (Бари).

В День святителя Николая стоит непременно сходить в церковь и помолиться. Николаю Чудотворцу молятся о судьбе, замужестве, здоровье. Следуя примеру святого Николая, в этот день нужно помогать близким, раздавать милостыню, но делать это скромно, не кичась своей благотворительностью.

Традиции праздника:

День святого Николая начинает вереницу рождественских праздников. И одним из приятных событий является приход святого ночью: он кладёт детям сладости под подушку, а в Европе – в носочки, развешенные у камина.

История рождения данной традиции такова: по соседству со святым Николаем жил бедный вдовец, у которого была дочь. У девушки был возлюбленный из богатой семьи. Но его родители не хотели принять в дом бесприданницу. Чтобы помочь девушке, Николай решил воспользоваться отцовским наследством. Ночью, чтобы не быть узнанным, он пробрался к дому и кинул в окно спальни девушки свёрток с золотыми монетами. Так он соединил сердца возлюбленных, а по городу прошёл слух, что небесный ангел помог влюблённым.

Ещё одна красивая и радостная традиция на День святого Николая – открытие новогодней ёлки по всем городам страны. В этот день устраиваются гуляния, концерты, ярмарки и благотворительные мероприятия, на которых одаривают подарками детей-сирот и малоимущих людей.

Этому святому молятся и в радости, и в горе, малыши каждый год в День святого Николая получают подарки, учась добру и любви к людям, потом передают эти традиции своим детям. А пока жива история, живы традиции – жива и семья.

Народные приметы на День святого Николая:

• В этот день заключали хозяйственные сделки, продавали излишки зерна (святой Николай покровительствовал ещё и купцам), считалось, что «никольский торг нерушим».

• В народе считалось, что День Николая ведёт за собой и никольские морозы: «Хвали зиму после Николина дня», «Подошёл бы Никола, а уж зима на санках приедет за ним».

• В праздник Николая Угодника крестьяне складывались, варили пиво, ставили всем миром в церкви свечу и правили молебен о ниспослании всех благ, чтобы в следующем году был урожай на жито и плоды.

• Этот день считался последним днём в году, когда необходимо было раздать все долги. Если этого не сделать, то в грядущем году семья будет бедствовать.

• В День Николая следили за погодой: если на Николу зимнего ясно, то в мае тепло и сухо, много инея – к хорошему урожаю овса, ну а обильный снег на Николу – к хорошей траве и обильным покосам.

• Первым обойти свой двор в этот день должен был хозяин дома, чтобы на протяжении года в нём царили счастье и достаток. Поэтому на Николин день мужчины старались встать пораньше и обойти весь двор.

• Тяжёлая работа в этот день запрещается: нельзя стирать, убирать, шить, вязать.

• Также в этот день принято было мириться, при этом приговаривали: «На Никольщину зови друга, зови и ворога – оба будут друзья».

• В день Николы зимнего нужно делать добрые дела, помогать всем, кто нуждается в помощи.

АНДРЕЙ РЮМШИН: С 19 ДЕКАБРЯ В СИМФЕРОПОЛЕ СТАРТУЮТ ПРЕДНОВОГОДНИЕ ЯРМАРОЧНЫЕ МЕРОПРИЯТИЯ

По информации пресс-службы Министерства сельского хозяйства Республики Крым

С 19 декабря в Симферополе стартуют предновогодние ярмарочные мероприятия. Об этом сообщил заместитель председателя Совета министров Республики Крым – министр сельского хозяйства Республики Крым Андрей Рюмшин. В крымскую столицу около 200 аграриев привезут для реализации более 300 тонн продукции.

«Уже скоро наступят новогодние праздники, а это значит, что пора запасаться качественными и свежими продуктами от крымских сельхозпроизводителей. В столице республики ярмарки начнутся со следующей субботы, 19 декабря и будут проходить по выходным дням. На торговых площадках запланировано реализовать широкий ассортимент крымских продуктов: мясные и колбасные изделия, рыбу, овощи, фрукты, яйца, молочную продукцию, мёд, консервацию и многое другое по ценам ниже рыночных на 15 – 20 %», – отметил вице-премьер.

Также Андрей Рюмшин рассказал, что в Симферополе сельхозтоваропроизводители республики представят свой товар на пяти локациях, одна из которых новая – в микрорайоне Фонтаны. Кроме того, предновогодние ярмарки будут проходить и в других городах и районах Крыма.

В Симферополе ярмарочные мероприятия пройдут по субботам 19 и 26 декабря с 7:00 до 14:00 на следующих площадках:

• ул. Киевская, 177 (напротив МБОУ «Симферопольская академическая гимназия»;
• ул. Кечкеметская/ул. Б. Куна (стоянка ГКУ РК «Служба автомобильных дорог Республики Крым»;
• микрорайон Фонтаны, ул. Кантар/Бор-Чокрак.

А также по воскресеньям: 20 и 27 декабря с 7:00 до 14:00:

• микрорайон Каменка, ул. Крымской весны, 31;
• ул. Ракетная, 10.

Заместитель председателя Правительства Крыма также подчеркнул, что на ярмарочных локациях будут соблюдаться все меры профилактики для борьбы с коронавирусной инфекцией. Реализаторы будут работать в масках и перчатках, в наличии имеются дезинфицирующие средства. Между торговыми точками будет соблюдаться социальная дистанция. Покупатели без средств защиты дыхания обслуживаться не будут.

Справка: С начала 2020 года в Республике Крым проведено 15111 ярмарочных мероприятий, из которых больше 14 тысяч – сельскохозяйственные. Объём реализованной сельхозпродукции составил 23112 тонн. По информации, представленной администрациями муниципальных образований республики, за период с 28 ноября по 04 декабря 2020 года было организовано и проведено 374 ярмарки, задействовано 2190 торговых мест, приняли участие больше 2 тысяч сельхозтоваропроизводителей, реализовано больше 600 тонн продукции.

ПРОЕКТ ПО СОЗДАНИЮ ШКОЛЬНОЙ КОМНАТЫ ОТДЫХА «СДЕЛАЙ ПАУЗУ!»

Социальное проектирование – самостоятельный выбор деятельности, которая больше всего соответствует интересам и способностям ребёнка; возможность реального участия ребят в решении проблем своего дома, двора, микрорайона, города, школы; коллективная работа над большим и важным делом, которая формирует важные социальные навыки, крайне необходимые для трудовой деятельности в коллективах.

Социальный проект, осуществляемый по собственному выбору школьника, является настоящей школой жизни, так как участники проектирования получают неоценимый опыт выбора и привыкают нести за него ответственность.

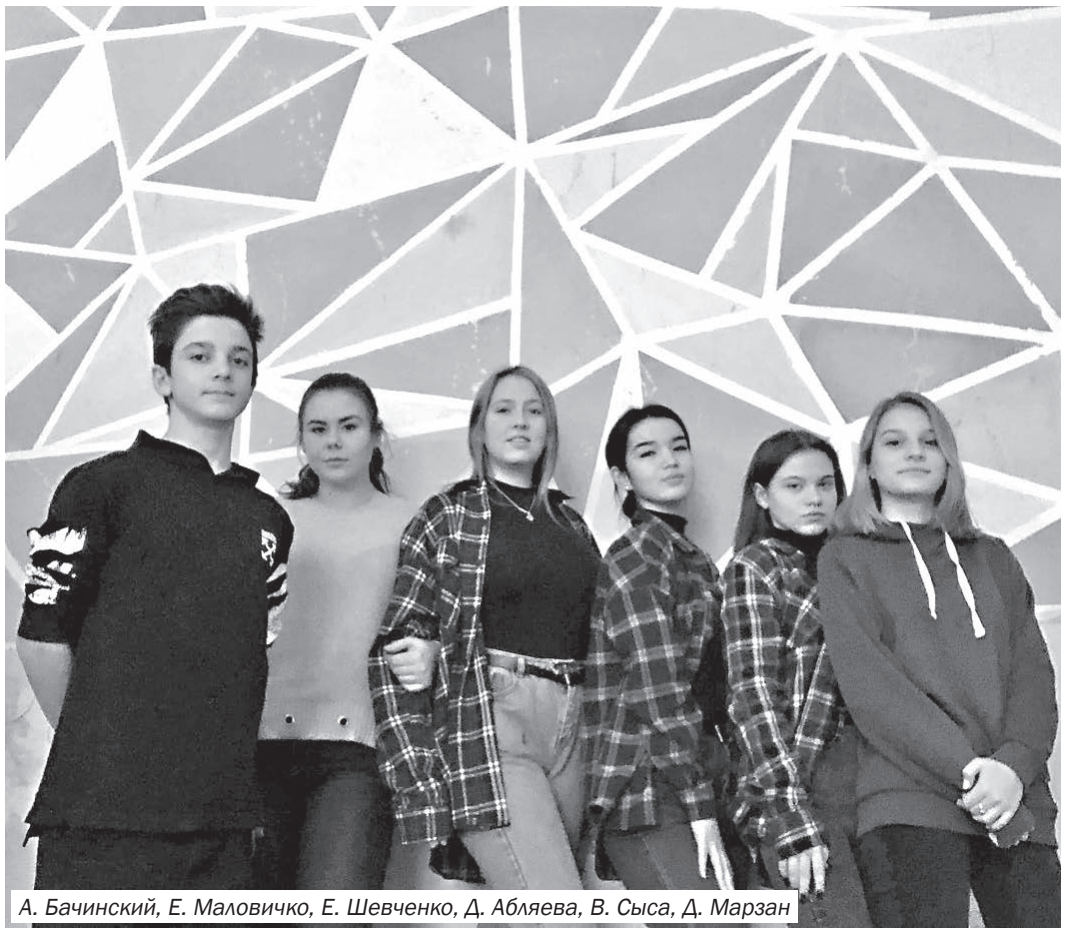

А. Бачинский, Е. Маловичко, Е. Шевченко, Д. Абляева, В. Сыса, Д. Марзан

Так, в МБОУ «Раздольненская школа – лицей № 1» активными волонтёрами Раздольненского района воплощается в жизнь волонтёрский проект «Волонтёрско-школьная точка отдыха «Сделай паузу!».

Ученица 10 класса Елизавета Шевченко выиграла грант на реализацию собственного проекта по созданию комнаты отдыха. В команду единомышленников вошли: Дарья Марзан, Диана Абляева, Вероника Сыса, Артём Бачинский, Елизавета Маловичко. Руководит проектом учитель информатики МБОУ «Раздольненская школа – лицей № 1» Оксана Кустол.

«Идея о создании комнаты пришла после просмотра вебинара на тему «Социальное проектирование». Буквально за полчаса мы приняли решение об участии в конкурсе на лучший социальный проект. Интересно придумывать, обсуждать, рисовать, воплощать задуманное, учиться делать то, что раньше не умели», – рассказывает Елизавета Шевченко.

На данный момент силами участников проекта подготовлено помещение под комнату отдыха, закуплена мебель.

3 декабря в преддверии Международного дня добровольца Елизавета Шевченко награждена Благодарностью главы Администрации Раздольненского района и председателя Раздольненского районного совета за весомый вклад в реализацию государственной молодёжной политики на территории муниципального образования «Раздольненский район».

Искренне желаем ребятам вдохновения, успешного воплощения всех задуманных идей!

ПОДЕЛКИ КО ДНЮ СВЯТОГО НИКОЛАЯ

А.А. Крайчинская, объединение «Прикосновение к истокам»МБОУ ДО «ЦДЮТ им. Героя Советского Союза А.М. Данилина»

19 декабря 2020 года православные христиане отмечают один из волшебнейших праздников – День святого Николая. Что мы знаем о святом Николае Чудотворце и почему дети каждый год ждут его подарков?

День святого Николая, который мы отмечаем 19 декабря 2020 года, – это праздник волшебства и доброты. Николай Чудотворец считается заступником детей и покровителем всех путешественников. Святой Николай был епископом и прославился своими добрыми делами. Например, он помогал детям из бедных семей, подбрасывал монетки, еду, игрушки в выставленные за дверь башмачки.

На Руси подарки от святого Николая клали детям под подушку. Это были незамысловатые угощения и сладости – яблоки, орехи, печенье, пряники, леденцы. Традиционно в честь праздника хозяйки выпекали пряники-«николайчики», которые детишки так мечтали обнаружить под подушкой! Но свои угощения Николай Чудотворец приносил только послушным детям.

Обучающиеся объединения «Прикосновение к истокам» с руководителем А.А. Крайчинской

Д. Ившина

Этот праздничный день – предвестник Нового года и Рождества. Поэтому во многих странах к нему принято наряжать ёлку и готовить подарки для детей.

Взрослые люди дарят друг другу сувениры и традиционные сладости: конфеты, печенье и пряники.

Не изменяют этой традиции и воспитанники объединения «Прикосновение к истокам» МБОУ ДО «ЦДЮТ им. Героя Советского Союза А.М. Данилина». Ребята заранее начали подготовку. Мамы, папы, дедушки, бабушки, братишки и сестрёнки не останутся без внимания. Дети изготовили своим близким подарки: Снегурочку, Деда Мороза, снеговика, снежинки и главный символ 2021 года – бычка – не весь перечень поделок, которые будут радовать в этот день родных и близких. Каждый ребёнок вложил в свою работу любовь, внимание и признательность тем, кому обязан счастливым детством.

Воспитанники объединения во главе с руководителем А.А. Крайчинской поздравляют всех с этим замечательным праздником и желают, чтобы он не ограничивался одним лишь днём, а чтобы каждый день вы ощущали заботу, любовь и теплоту любящих вас сердец!

ПОСТАНОВЛЕНИЕ АДМИНИСТРАЦИИ РАЗДОЛЬНЕНСКОГО РАЙОНА

ПОСТАНОВЛЕНИЕ № 619

14 декабря 2020 года пгт Раздольное

Об утверждении административного регламента по осуществлению муниципального имущественного контроля на территории муниципального образования Раздольненский район Республики Крым

Руководствуясь Федеральным законом от 06.10.2003 года № 131-ФЗ «Об общих принципах организации местного самоуправления в Российской Федерации», Федеральным Законом от 26.12.2008 года № 294-ФЗ «О защите прав юридических лиц и индивидуальных предпринимателей при осуществлении государственного контроля (надзора) и муниципального контроля», Федеральным законом от 29 ноября 2014 года № 377-ФЗ «О развитии Республики Крым и города федерального значения Севастополя и свободной экономической зоне на территориях Республики Крым и города федерального значения Севастополя» (с изменениями и дополнениями), Законом Республики Крым от 21.08.2014 года № 54-ЗРК «Об основах местного самоуправления в Республике Крым», Уставом муниципального образования Раздольненский район Республики Крым, решением внеочередной сессии I созыва Раздольненского районного совета от 04.10.2016 года № 557-1/16 «О внесении изменений в решение внеочередной сессии Раздольненского районного совета I созыва от 02.06.2015 года № 254-1/15 «Об утверждении Положения о порядке осуществления муниципального имущественного контроля на территории муниципального образования Раздольненский район Республики Крым»,

п о с т а н о в л я ю:

1. Утвердить административный регламент по осуществлению муниципального имущественного контроля на территории муниципального образования Раздольненский район Республики Крым согласно приложению (прилагается).

2. Постановление Администрации Раздольненского района Республики Крым от 10.10.2016 года № 465 «Об утверждении административного регламента по осуществлению муниципального имущественного контроля на территории муниципального образования Раздольненский район Республики Крым» признать утратившим силу.

3. Настоящее постановление вступает в силу со дня его официального опубликования (обнародования) на сайте Администрации Раздольненского района (http://razdolnoe-rk.ru/).

4. Настоящее постановление подлежит опубликованию (обнародованию) на сайте Администрации Раздольненского района и районной газете «Авангард».

5. Контроль по выполнению настоящего постановления оставляю за собой.

Глава Администрации Раздольненского района
А.Г. Захаров

АСТРОЛОГИЧЕСКИЙ ПРОГНОЗ с 21 по 27 декабря

ОВЕН (21.03 – 20.04) Овнам на этой неделе особое внимание следует уделить финансовой стороне проектов и договорённостей. Делайте то, что поможет вам украсить вашу жизнь, вспоминайте и реализуйте свои мечты. Особенно многообещающим будет всё, что возникнет на волне новых обстоятельств. Если в недавнем прошлом у вас были серьёзные проблемы, могут появиться способы их решения.

ТЕЛЕЦ (21.04 – 21.05) Этот период станет для Тельцов весьма успешным. Вы получите возможность раскрыть свой потенциал, обнаружите новые способности и грани таланта. Неделя будет способствовать обретению новых друзей, полезных связей. Семейные люди вернут в отношения любовь и страсть, а одинокие представители знака встретят человека, к которому возникнет взаимная симпатия и интерес.

БЛИЗНЕЦЫ (22.05 – 21.06) Близнецов на этой неделе ждут перемены. Звёзды советуют снять «розовые очки» и взглянуть действительности в глаза. Чёткие и обдуманные действия позволят почувствовать себя лидером. На пути к успеху не бойтесь просить помощи, это во многом поможет. Но всю основную работу всё-равно придётся делать самостоятельно.

РАК (22.06 – 23.07) Вас ждёт обилие деловых предложений и возможностей. Однако в среду могут возникнуть трудности и разногласия с партнёрами, но тут же появится надежда на хорошую прибыль в ближайшем будущем. В личной жизни многое будет зависеть от вас. Порадуйте любимого человека подарком, который растрогает его. В воскресенье не сидите дома, а выбирайтесь куда-нибудь вместе.

ЛЕВ (24.07 – 23.08) Позвольте себе не торопиться, делайте всё с удовольствием. Хорошо начинать дела, рассчитанные на долгую перспективу. В деловой сфере могут сложиться благоприятные условия для продвижения ваших интересов, чем следует незамедлительно воспользоваться. В личных отношениях – оживление, неожиданные и приятные моменты, проявление симпатии, восстановление контактов.

ДЕВА (24.08 – 23.09) Для Дев неделя будет весьма успешной. Дела пойдут в гору не только на профессиональном поприще, но и на личном фронте. Даже ежедневная будничная суета не испортит настроение. Важные решения лучше принимать в конце недели. При возможности отправляйтесь путешествовать, это принесёт новые эмоции, которых ранее не было.

ВЕСЫ (24.09 – 23.10) В начале недели типичные Весы могут превратиться в классических домоседов. Вам будет вполне комфортно находиться у себя дома в кругу близких и родных людей. Вы с удовольствием будете заниматься повседневными домашними делами, наводить порядок в окружающем вас жизненном пространстве. Возможны увлекательные эксперименты с кулинарией, приготовлением новых вкусных блюд, чем порадуете себя и домочадцев.

СКОРПИОН (24.10 – 22.11) Скорпионы будут склонны во всём действовать самостоятельно. Этот период благоприятствует реализации заложенного в вас внутреннего потенциала. Звёзды ждут от вас смелых, инициативных и ответственных поступков. Хорошо использовать эти дни для самосовершенствования, учебы и творчества. Возможно, вам потребуется поменять свой имидж, что-то скорректировать во внешности или стиле поведения.

СТРЕЛЕЦ (23.11 – 21.12) На несколько дней вы попадёте на полосу везения. Постарайтесь использовать все шансы, не откладывайте то, что сейчас у вас может получиться легко. Хороший период для оформления союзов, отношений, контрактов, сделок. Удачное время для покупок. Будет много новостей, встреч, обсуждений, неожиданно появившихся идей и проектов. Если договорились о встрече, будьте пунктуальны и не заставляйте себя ждать.

КОЗЕРОГ (22.12 – 20.01) Сложная неделя: вы будете слишком рассеянны и не готовы на трудовые подвиги. Придётся сократить расходы. Однако новые финансовые поступления в четверг успешно выровняют создавшуюся ситуацию. Если вы одиноки, задумайтесь, не слишком ли много времени вы находитесь работе, общаясь только в деловом ключе? Попробуйте посетить места, в которых не бывали, присмотритесь внимательнее к коллегам.

ВОДОЛЕЙ (21.01 – 19.02) В этот период Водолеям предстоит испытать всю гамму чувств, грядущие события подарят радость, но не обойдётся и без неприятных моментов. Вторник и среда обещают приятное общение и новости, которые ожидались уже довольно давно. В профессиональной сфере вероятны премии или увеличение зарплаты. Выходные хороши для отдыха и романтических свиданий.

РЫБЫ (20.02 – 20.03) Прекрасное время для крупных домашних преобразований и мероприятий. Постарайтесь хорошо выспаться, чтобы днём ваша эффективность была высокой. Хорошее время для поездок. Отдайте долги, прозвоните родным и близким. Хороший период для начала спортивных и оздоровительных мероприятий. Кроме пользы для здоровья, можно встретить людей, близких по образу жизни и интересам.

Реклама

КРАФТОВЫЕ СЫРЫ ТОРГОВОЙ МАРКИ «ДОЛИНА ЛЕГЕНД»: ДЛЯ ВАС С ЛЮБОВЬЮ

На крупнейшей продовольственной выставке «Peterfood-2020» в Санкт-Петербурге, на которой были представлены товары производителей со всего мира, в номинации «Инновационный продукт» две золотые медали выиграла продукция **ООО «ЮГ МОЛОКО»** под торговой маркой **«Долина Легенд»** – уникальные крафтовые сыры ручной работы «Крымчанин с инжиром» и «Крымчанин с прованскими травами и чесноком». Серебряной медалью предприятие награждено за полезный продукт – биойогурт «Бифилайф со стевией».

Линейка крафтовых сыров **ТМ «Долина Легенд»** с разнообразными вкусами, идеально подобранными сочетаниями ингредиентов в рецептурах, широко представлена на прилавках магазинов Раздольненского района. Это изысканный деликатес, который, мы уверены, придётся по душе и любителям, и гурманам.

Сыр «Крымчанин» **ТМ «Долина Легенд»** изготавливается сыроделами по эксклюзивной технологии вручную от самого первого этапа производства до последнего. Ароматы и вкусовая палитра сыров столь разнообразны, что каждый для себя может подобрать подходящий «оттенок»:

- Пикантный – «Крымчанин пять перцев»
- Пряный – «Крымчанин с прованскими травами и чесноком»
- Утончённый – «Крымчанин с орехом»
- С ноткой лета – «Крымчанин с инжиром»

Мы гордимся тем, что производим высококачественную, натуральную, вкусную и полезную молочную продукцию. Спасибо за ваш выбор!

Крафтовые сыры от ООО «ЮГ МОЛОКО» под ТМ «Долина Легенд» – отличная закуска к праздничному столу.

* РЕКЛАМА * ОБЪЯВЛЕНИЯ *

Утерянное приписное свидетельство серии АК № 4056549, выданное Черноморско-Раздольненским РВК 05.06.2018 на имя Стахова Игоря Владимировича, считать недействительным.

Утерянный аттестат о среднем образовании серии ОЛАС № 007498, выданный Славянской СОШ 19.06.1997 на имя Ращупкина Вадима Георгиевича 1980 года рождения, считать недействительным.

Утерянные свидетельство о среднем образовании серии КР № 16130780 и приложение к нему № 363403, выданные Славянской СОШ на имя Шапошника Андрея Александровича, считать недействительными.

СУДОКУ

	7		5			4		8
9		4			1			
	5		8		9			7
4		1				5	8	
				1				
	9	7				2		1
5			9		2		1	
			6			8		5
7		2			8		3	

				8	5	1		
	5	4						
		6				3		7
	8			4				1
				7	3			8
4		5						
			6			8	4	
					4		3	
9			2					

ПРОГНОЗ ПОГОДЫ

ПОНЕДЕЛЬНИК	ВТОРНИК	СРЕДА	ЧЕТВЕРГ	ПЯТНИЦА	СУББОТА	ВОСКРЕСЕНЬЕ
21 декабря	22 декабря	23 декабря	24 декабря	25 декабря	26 декабря	27 декабря
-2° +1°	-1° 0°	-1° +1°	+3° +4°	+4° +6°	+2° +9°	+5° +7°

Общественно-политическая газета Раздольненского района «Авангард»

Соучредители:
Администрация Раздольненского района Республики Крым. Адрес: 296200, Республика Крым, Раздольненский район, пгт Раздольное, ул. Ленина, 5;
Раздольненский районный совет Республики Крым. Адрес: 296200, Республика Крым, Раздольненский район, пгт Раздольное, ул. Ленина, 5;
Муниципальное автономное учреждение Раздольненского района Республики Крым «Редакция газеты «Авангард». Адрес: 296200, Республика Крым, Раздольненский район, пгт Раздольное, пр. 30-лет Победы, 8.

Регистрационное свидетельство Управления Роскомнадзора по Республике Крым и городу Севастополь ПИ № ТУ91-00137 от 24.03.2015 16+

Директор – главный редактор Е.Е. Лазарева

Издатель и редакция: Муниципальное автономное учреждение Раздольненского района Республики Крым «Редакция газеты «Авангард»
Адрес издателя и редакции: 296200, Республика Крым, пгт Раздольное, пр. 30-лет Победы, 8. **Тел/факс:** 51-248.
Моб. тел.: +7 (978) 006-84-13. **e-mail:** gazeta.avangard@gmail.com.
Официальный сайт редакции газеты «Авангард» Раздольненского района Республики Крым http://avangardpress.ru/

Ответственность за достоверность фактов, цитат, фамилий и других сведений несут авторы публикаций, а рекламной информации – рекламодатель. Позиция редакции может не совпадать с точкой зрения авторов. Письма, рукописи, фотоснимки и ресурсы не рецензируются и не возвращаются. Редакция использует письма читателей по своему усмотрению, переписку с ними не ведёт. Редакция оставляет за собой право редактировать материалы.
Ответственность за доставку несёт почтовое отделение.
Подписано в печать: *по графику – 19:00 17.12.2020, фактически – 19:00 17.12.2020.*

Индекс 61440
Печать офсетная
Цена розничная – 35 руб.
Цена по подписке – 30 руб.
ТИРАЖ 1452
Заказ 2193
Отпечатана в АО «Издательство и типография «Таврида», РФ, 295051, Республика Крым, г. Симферополь, ул. Генерала Васильева, 44