Общественно-политическая газета Раздольненского района

АВАНГАРД

Издаётся с 1933 года. Суббота, 17 февраля 2018 года. №7 (9002)

КРЫМСКИЙ ПУТЬ: МОСТ В БУДУЩЕЕ И КОРАБЛИ НАДЕЖДЫ

«Зубр» - десантный корабль на воздушной подушке

Анатолий СКВОРЦОВ

БОЛЬШИМ КОРАБЛЯМ – БОЛЬШОЕ ПЛАВАНИЕ!

Судостроение с советских времён было одной из базовых отраслей крымской промышленности. При Украине продукция судостроительных предприятий республики по большей части шла на экспорт. Поэтому западные санкции серьёзно затронули отрасль.

Президент России Владимир Путин отметил большие перспективы развития судостроения в Крыму. На сегодняшний день судостроительные предприятия, работающие на «оборонку», получили заказы в общей сложности на 22 миллиарда рублей.

Стратегия социально-экономического развития Республики Крым до 2030 года предусматривает создание в 2017-2020 годах судостроительного кластера на базе заводов «Залив», «Море» и «Фиолент». Это флагманы крымской промышленности.

Керченский завод «Залив», построивший за свою историю несколько сотен судов – от крупнотоннажных танкеров и ледоколов до военных кораблей, имеет самый большой в России сухой док длиной 364 метра и шириной 60 метров. Сейчас на заводе осуществляется строительство 9 судов. В прошлом году на мощностях предприятия было отремонтировано около 20 судов.

Продолжается модернизация производства. В рамках республиканской программы развития промышленного комплекса предприятие получит на эти цели 134 миллиона рублей. Более миллиарда рублей запланировано на строительство жилья для сотрудников.

Феодосийский завод «Море» известен, прежде всего, выпуском уникальных судов на подводных крыльях («Ракета», «Комета», «Восход» - на предприятии было изготовлено до 40% судов подобного типа, построенных в мире), а также знаменитых «Зубров» - десантных кораблей на воздушной подушке.

В 2016 году на заводе был заложен малый ракетный корабль «Шторм» проекта 22800 «Каракурт». В декабре начались испытания быстроходного пассажирского катера «Крым 1133Т», построенного предприятием на собственные средства. Ведутся работы по строительству малого рейдового водолазного катера.

В августе прошлого года, в ходе визита на предприятии премьер-министром России Дмитрием Медведевым был подписан меморандум с Черноморской рыбодобывающей компанией. Меморандум предусматривает проектирование и строительство 10 рыболовецких судов водоизмещением до тысячи тонн.

Третий участник проекта создания судостроительного кластера - симферопольский завод «Фиолент», который специализируется на проектировке и производстве систем и элементов автоматизированного управления для водоизмещающих кораблей и судов, кораблей на воздушной подушке, яхт, доков, морских буровых платформ.

Изделиями заводской разработки и изготовления укомплектованы более 400 кораблей и судов. Завод проектирует и производит приборы и системы корабельной автоматики четвёртого поколения на базе микропроцессорной техники и локальных вычислительных сетей. Продукция завода востребована в кораблестроении, авиации, ракетно-космической отрасли, в производстве современной бронетехники, а также в гражданском секторе.

Ввод в эксплуатацию Крымского моста и создание судостроительного кластера, в состав которого войдут предприятия со столь мощным потенциалом, создаст совершенно новую ситуацию во всех отраслях экономики и социальной сферы нашей республики, придаст новый мощный импульс развитию Крыма.

Недаром ведь наш полуостров называют непотопляемым авианосцем.

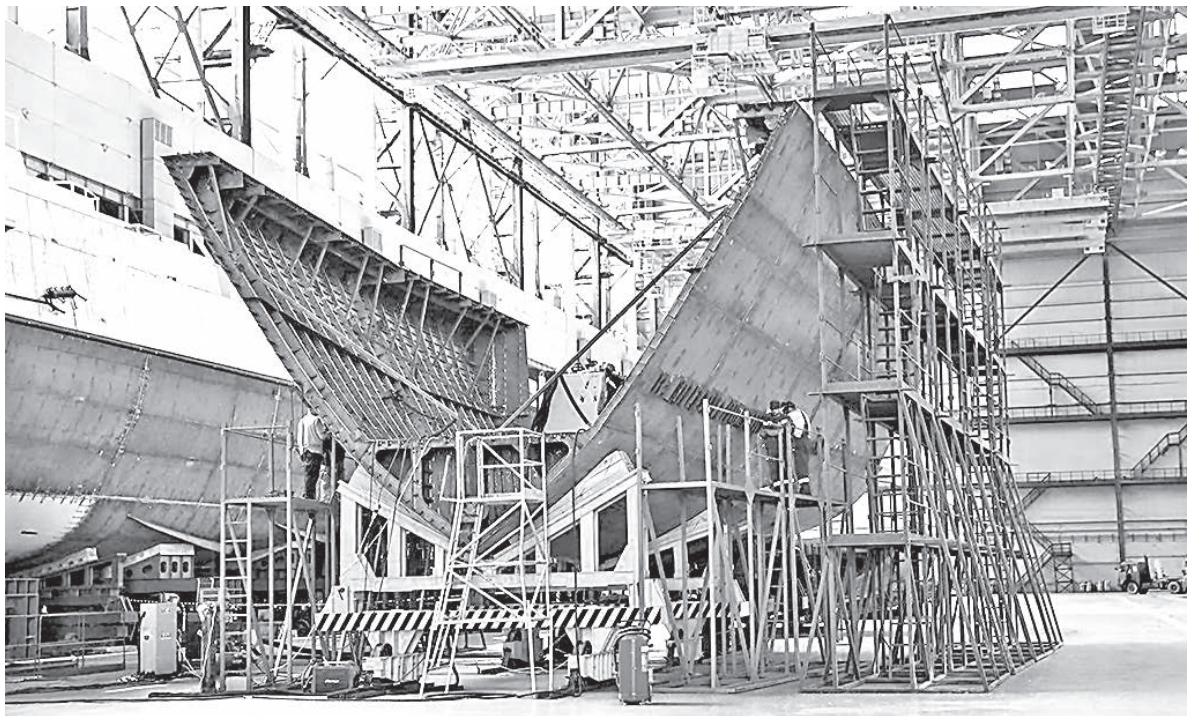

Керченский судостроительный завод "Залив"

УВАЖАЕМЫЕ ЧИТАТЕЛИ!

ПРИГЛАШАЕМ ОФОРМИТЬ ПОДПИСКУ НА НАШУ ГАЗЕТУ!

Стоимость подписки:
На квартал 2018 года - 325 руб.
На полугодие 2018 года - 650 руб.

В розницу газету можно приобрести только в редакции! В киосках Союзпечати «Авангард» не продаётся!

Подписаться на нашу газету можно в почтовых отделениях Раздольненского района и в редакции газеты, которая находится по адресу: п.Раздольное, пр.30-лет Победы, 8. Телефоны для справок: 91-248, 91-459, +7-978-006-84-13 (в рабочие дни с 9:00 до 16:00)

ПОДПИСНОЙ ИНДЕКС 61440

ОБЪЯВЛЕНИЯ

ООО «ИСТА»

ДИЗЕЛЬНОЕ ТОПЛИВО

Доставка бензовозами от 2500 л.

+7 978 037 98 90

МУП «ЖКХ РАЗДОЛЬНЕНСКОЕ» ИНФОРМИРУЕТ

По результатам открытого конкурса, проведённого Администрацией Раздольненского сельского поселения, по отбору управляющей организации для управления многоквартирными домами по адресам: Республика Крым, Раздольненский район, пгт Раздольное - улица Евпаторийское шоссе, д. 22 А; улица Евпаторийское шоссе, д. 22 Б; улица Евпаторийское шоссе, д. 36; улица Красноперекопское шоссе 31; улица Ленина 67 А, МУП «ЖКХ Раздольненское» определено организацией по управлению многоквартирными домами.

С 01 марта 2018 года МУП «ЖКХ Раздольненское» приступает к деятельности по управлению многоквартирными домами.

Собственникам помещений в вышеуказанных домах для заключения договора управления многоквартирного дома необходимо обратиться в МУП «ЖКХ Раздольненское», по адресу: пгт Раздольное, ул. 30 лет Победы, д.8. (бывшее здание РАЙПО). Контактный номер +7989-775-94-84; 51-205.

РАСПИСАНИЕ КИНОСЕАНСОВ КИНОТЕАТРА «АДРЕНАЛИН» НА 17, 18 ФЕВРАЛЯ

(Раздольненский районный Дом культуры, ул. Ленина, 39)

Продолжительность	Начало	Формат	Название	Цена
СУББОТА, ВОСКРЕСЕНЬЕ				
45 мин.	10:00	2D	МУЛЬТ в кино. Выпуск №69 (0+)	100 руб.
2 ч. 03 мин.	11:00	2D	Лёд (12+)	250 руб.
1 ч. 53 мин.	13:15	2D	Пятьдесят оттенков свободы (18+)	250 руб.
2 ч. 03 мин.	15:20	2D	Лёд (12+)	250 руб.
1 ч. 22 мин.	17:35	2D	Женщины против мужчин: Крымские каникулы (16+)	250 руб.
2 ч. 03 мин.	19:10	2D	Лёд (12+)	250 руб.
1 ч. 53 мин.	21:25	2D	Пятьдесят оттенков свободы (18+)	250,00 руб.

Внимание!!!
Билеты на фильмы с возрастным ограничением 18+ будут продаваться после предъявления паспорта по требованию кассира.

МУЛЬТ в кино. Выпуск №69 (0+) *- анимация*
Пятьдесят оттенков свободы (18+) *- драма*
Женщины против мужчин: Крымские каникулы (16+) *- комедия, мелодрама*
Лёд (12+) *- комедия, мелодрама*

https://vk.com/id447275381

https://www.ok.ru/group/58508430737471

Телефон для бронирования мест: **+7-978-276-32-13**
(чт., пт. - с 15:00 до 21:00; суб., вс. - с 12:00 до 21:00)

ПН., ВТ., СР. - выходные дни.

ИНФОРМАЦИЯ

Вниманию страхователей!

Фонд Социального Страхования РФ напоминает о подтверждении основного вида экономической деятельности страхователям, зарегистрированным в 2017 году и ранее. Заявления принимаются до 16 апреля 2018г. При не предоставлении заявления до 16 апреля 2018 года, Фондом будет установлен тариф взносов до максимально возможного из указанных при регистрации в ЕГРЮЛ. Документы можно представить в филиал №16 ГУ-РО ФСС РФ по РК по адресу: пгт Раздольное, ул. Ленина д.14, а также в электронном виде через портал государственных услуг. Справки по телефону: (36553) 7-70-51.

* * *

СТАНЬТЕ ОБЩЕСТВЕННЫМ НАБЛЮДАТЕЛЕМ НА ВЫБОРАХ ПРЕЗИДЕНТА

Уважаемые крымчане!

Впервые в новейшей истории Крыма люди с активной жизненной позицией могут стать общественными наблюдателями на выборах Президента России.

В соответствии с действующим законодательством Общественная палата Республики Крым формирует корпус независимых наблюдателей, которые проконтролируют реализацию избирательных прав граждан Республики Крым 18 марта 2018 года на избирательных участках по выборам Президента нашей страны.

Мы ждём всех, кто готов посвятить один день своей жизни наблюдению и строго следить за соблюдением законодательства о выборах.

Зарегистрироваться и получить необходимые информационные материалы можно на нашем сайте: opcrimea.ru

Общественная палата Республики Крым

23 февраля – в этот день страна чествует тех, кто служил или служит в Вооруженных Силах. Всех, кто беззаветно предан своей стране, кто защищает безопасность государства, общества и каждого гражданина нашей страны.

Вся история Российского Государства неразрывно связана с историей воинства. А армия была, есть и остаётся неотъемлемой составной частью самого российского народа. Это является необходимым условием для мирного развития страны.

И сегодня я сердечно поздравляю с праздником всех военнослужащих, ветеранов, гражданский персонал армии и флота.

Выражаю слова благодарности всем, кто находится в боевом строю. Вы защищаете российскую землю, национальные интересы страны.

На ваших плечах выполнение трудных боевых задач, повседневная нелёгкая служба в далёких частях и гарнизонах, и, что крайне важно, – воспитание солдат и как отличных воинов, и как настоящих мужчин.

Поздравляю вас с праздником, который давно стал в нашей стране одним из самых любимых и почитаемых. И это только лишний раз говорит об уважении общества к своим защитникам.

Я желаю всем успехов, здоровья, благополучия и мирного неба над головой!

Заместитель Председателя Совета министров Республики Крым Юрий Гоцанюк

Уважаемые земляки! От всей души поздравляем вас с Днём защитника Отечества!

23 февраля - важный праздник для каждого гражданина России. В этот день мы не только чествуем наших военных и вспоминаем ратные подвиги соотечественников. День защитника Отечества – праздник всех, кто самоотверженно любит Родину и уважает ее историю.

На протяжении многих веков русский воин остается образцом доблести, отваги и мужества. Преданность Отечеству и боевое мастерство российских солдат и офицеров помогли нашей стране выстоять в годы самых суровых испытаний и превратили ее в великую державу.

В этот праздничный день желаем всем военнослужащим и ветеранам, жителям Раздольненского района крепкого здоровья, мира, благополучия и успехов в благородном деле служения Отечеству!

Председатель Раздольненского районного совета Юрий Мигаль, депутатский корпус

Уважаемые жители Раздольненского района! Примите самые искренние поздравления с Днем защитника Отечества!

Этот праздник хранит память о героизме российских солдат и офицеров, их славных боевых подвигах, которые навсегда останутся для всех нас примером доблести, истинного мужества и любви к своей земле. Во все времена мужество и честь, стойкость и верность долгу были необходимы в служении Отчизне не только с оружием в руках, но и в повседневном труде по укреплению ее могущества.

Каждый из нас вносит свой вклад в защиту Отечества, честно исполняя свой долг, оберегая покой близких и родных людей, стремясь работать на благо нашего района, его благополучие и процветание.

От всего сердца желаю вам, дорогие друзья, в этот праздничный день добра и мира, тепла и уюта, крепкого здоровья, счастья и душевного спокойствия!

Глава Администрации Раздольненского района Евгений Акимов

СОСТОЯЛАСЬ ОЧЕРЕДНАЯ СЕССИЯ РАЗДОЛЬНЕНСКОГО РАЙОННОГО СОВЕТА

Татьяна СТЕПАНЕНКО

В зале заседаний Администрации Раздольненского района состоялась очередная 15 сессия Раздольненского районного совета I созыва под руководством председателя Раздольненского районного совета Мигаля Юрия Григорьевича.

На заседании присутствовали глава Администрации Раздольненского района Акимов Евгений Павлович, заместитель председателя Раздольненского районного совета Кинаш Сергей Викторович, первый заместитель главы Администрации Раздольненского района Захаров Андрей Геннадьевич, управляющий делами Раздольненского районного совета Хуторенко Жанна Львовна.

Перед началом сессии районного совета школьникам Раздольненского района, победившим в конкурсе детского рисунка сторонников партии "Единая Россия" «Афганистан – моими глазами», который был посвящён годовщине вывода войск из Афганистана, воин-интернационалист Бабенко Иван Павлович вручил сборник стихотворений для детей «Где растут великаны». Победителями конкурса рисунков стали: Азизе Юсифова (8 класс, МБОУ «Орловская школы-детский сад»), Каролина Кононова (7 класс, МБОУ «Чернышевская школа»), Тимур Гаврилюк (6 класс, МБОУ «Ковыльненская школа им.А.Смолко»), Полина Коновалова (7 класс, МБОУ «Раздольненская школа-гимназия №2 им.Л.Рябики»), Дарья Науменко (4 класс, МБОУ «Раздольненская школа-лицей №1») и Инна Кладка (5 класс, МБОУ «Котовская школа-детский сад»).

Повестка дня очередной сессии в полном объёме была рассмотрена депутатами Раздольненского районного совета.

Главный специалист отдела архитектуры, градостроительства, имущественных и земельных отношений, капитального строительства Администрации Раздольненского района Швец Евгения Гавриловна осветила основной ряд вопросов, касающихся передачи из собственности Раздольненского района в муниципальную собственность Раздольненского, Зиминского сельских поселений и пр.

О результатах деятельности Раздольненского районного совета за 2017 год докладывал Юрий Мигаль, Евгений Акимов отчитался о работе Администрации за этот же период. Более подробно об этом читайте в следующем номере "Авангарда".

Также с отчётом о работе Контрольно-счётного органа докладывал председатель КСО Владимир Драло. В ходе сессии были заслушаны и утверждены отчёты председателей комиссий районного совета и внесены изменения в некоторые ранее принятые решения Раздольненского районного совета.

18 МАРТА – ВЫБОРЫ ПРЕЗИДЕНТА РОССИЙСКОЙ ФЕДЕРАЦИИ

Виктория СЕРГЕЕВА

Ради достижения общих целей крымчане умеют действовать согласованно, плечом к плечу. История Республики Крым служит тому доказательством: так было и в 1991, и в 2014 году. Сейчас нам необходимо вновь продемонстрировать эту нашу способность. Мы знаем, что на нас смотрит всё человечество: кто-то с нескрываемой ненавистью, кто-то — с сочувствием и надеждой. И все крымчане уверены, что правда на нашей стороне. А значит мы должны победить!

В канун президентских выборов, которые состоятся 18 марта 2018 года, продолжают проходить встречи жителей Раздольненского района, предметом обсуждения на которых становился вопрос: «Нужно ли крымчанам принимать участие в выборах Президента?».

Фарих Сейтмамбетов много лет занимается хлебопечением, поэтому он отлично понимает специфику труда людей, которые заняты в этом производственном процессе, а именно выращивают зерновые культуры. С работниками ООО «Чернышевское» он говорил об особенностях избирательного процесса.

Сотрудники Раздольненской школы искусств о том, нужно ли голосовать на выборах, говорили с Павлом Дудаковым. Наш земляк-спортсмен уверен, что стране нужен сильный и уверенный в себе лидер, который способен не поддаваться давлению внешних партнёров Российской Федерации, у которого есть ясное понимание перспектив стабильного развития Крыма и нашей страны в целом.

Напоминаем: принять участие в выборах Президента России может гражданин РФ, которому на день выборов исполнилось 18 лет.

Если вы не знаете, где находится ваш избирательный участок, то данную информацию можно найти на официальном сайте ЦИК России cikrf.ru или по телефону Информационно-справочного центра ЦИК России – 8 (800) 707 2018.

В случае, когда состояние здоровья не позволяет вам выйти из дома, вы можете сообщить в участковую избирательную комиссию избирательного участка, к которому вы приписаны, о желании голосовать на дому. В день выборов к вам приедут члены участковой избирательной комиссии.

Если вы не проживаете по месту своей регистрации, но желаете прийти на выборы и проголосовать, то вам следует заполнить заявление по месту нахождения в ближайшей избирательной комиссии, МФЦ или на сайте «Госуслуги». Обратите внимание, что приём таких заявлений начинается за 45 дней и завершается за 5 дней до дня голосования.

■ ТИК информирует

Уважаемые избиратели!

Сообщаем вам, что с 25 февраля по 12 марта 2018 года продолжается реализация избирателем права подачи заявления о включении в список избирателей по месту нахождения в участковых избирательных комиссиях, время приёма в будние дни с 16.00 до 20.00, в выходные и праздничные с 10.00 до 14.00.

Перечень пунктов приёма заявлений о включении избирателя в список избирателей по месту нахождения в участковых избирательных комиссиях на выборах Президента Российской Федерации 18 марта 2018 года (решение ТИК Раздольненского района № 57/838-1 от 19.01.2018г.)

Номер изб. участка	Местонахождение избирательного участка	Местонахождение пункта приёма заявлений
1019	Республика Крым, пгт Раздольное, ул. Ленина, д. 39, здание Дома культуры	Республика Крым, пгт Раздольное, ул. Ленина, д. 39, здание Дома культуры, фойе. Тел. 51-479
1020	Республика Крым, пгт Раздольное, ул. Ленина, 5а, здание Раздольненской центральной районной библиотеки им. А.И. Домбровского	Республика Крым, пгт Раздольное, ул. Ленина, 5а, здание Раздольненской центральной районной библиотеки им. А.И. Домбровского, холл. Тел. 91-351
1021	Республика Крым, пгт Раздольное, ул. Ленина, 15, административное здание ГБУЗ РК «Раздольненская районная больница»	Республика Крым, пгт Раздольное, ул. Ленина, 15, административное здание ГБУЗ РК «Раздольненская районная больница», актовый зал. Тел. 51-217
1022	Республика Крым, Раздольненский район, пгт Новосёловское, ул. Ленина, 13, здание МБОУ «Новосёловская средняя общеобразовательная школа»	Республика Крым, Раздольненский район, пгт Новосёловское, ул. Ленина, 13, здание МБОУ «Новосёловская средняя общеобразовательная школа», холл. Тел. 97-277
1023	Республика Крым, Раздольненский район, пгт Новосёловское, ул. Ленина, 58, здание Новосёловского поселкового Дома культуры	Республика Крым, Раздольненский район, пгт Новосёловское, ул. Ленина, 58, здание Новосёловского поселкового Дома культуры, фойе. Тел. 91-170
1024	Республика Крым, Раздольненский район, с. Березовка, ул. Гагарина, 60, здание Березовского Дома культуры	Республика Крым, Раздольненский район, с. Березовка, ул. Гагарина, 60, здание Березовского Дома культуры, фойе. Тел. 94-310
1025	Республика Крым, Раздольненский район, с. Нива, ул.Ленина, 31, здание детского сада МБОУ«Нивовская средняя общеобразовательная школа»	Республика Крым, Раздольненский район, с. Нива, ул. Ленина, 31, здание детского сада МБОУ«Нивовская средняя общеобразовательная школа» , холл. Тел. 94-360
1026	Республика Крым, Раздольненский район, с. Ботаническое, ул. В. Дубинина, 12, здание Ботанического Дома культуры	Республика Крым, Раздольненский район, с. Ботаническое, ул.В.Дубинина, 12, здание Ботанического Дома культуры, фойе. Тел. 93-539
1027	Республика Крым, Раздольненский район, с. Кумово, ул. 40 лет Победы, 42, здание Кумовского Дома культуры	Республика Крым, Раздольненский район, с. Кумово, ул. 40 лет Победы, 42, здание Кумовского Дома культуры, фойе. Тел. 95-310
1028	Республика Крым, Раздольненский район, с. Зимино, ул. Гагарина, 24, здание МБОУ «Зиминская средняя общеобразовательная школа-детский сад»	Республика Крым, Раздольненский район, с. Зимино, ул. Гагарина, 24, здание МБОУ «Зиминская средняя общеобразовательная школа-детский сад», вестибюль. Тел. 95-419
1029	Раздольненский район, с. Красноармейское, ул. Октябрьская, 8, здание Красноармейского сельского клуба	Раздольненский район, с. Красноармейское, ул. Октябрьская, 8, здание Красноармейского сельского клуба, фойе. Тел. 95-410
1030	Республика Крым, Раздольненский район, с. Ковыльное, ул. 30 лет Победы, 10, здание МБОУ «Ковыльненская средняя общеобразовательная школа-детский сад»	Республика Крым, Раздольненский район, с. Ковыльное, ул. 30 лет Победы, 10, здание МБОУ «Ковыльненская средняя общеобразовательная школа-детский сад», холл. Тел. 99-138
1031	Республика Крым, Раздольненский район, с. Волочаевка, ул. Кирова, 20, здание Волочаевского сельского клуба	Республика Крым, Раздольненский район, с. Волочаевка, ул. Кирова, 20, здание Волочаевского сельского клуба, фойе. Тел. +7 978- 926-56-70
1032	Республика Крым, Раздольненский район, с. Сенокосное, ул. Школьная, 1, здание МБОУ «Сенокосненская средняя общеобразовательная школа-детский сад»	Республика Крым, Раздольненский район, с. Сенокосное, ул.Школьная, 1, здание МБОУ «Сенокосненская средняя общеобразовательная школа-детский сад», холл. Тел. 99-148
1033	Республика Крым, Раздольненский район, с. Кукушкино, ул. Школьная, 1, здание МБОУ «Кукушкинская средняя общеобразовательная школа-детский сад»	Республика Крым, Раздольненский район, с. Кукушкино, ул.Школьная, 1, здание МБОУ «Кукушкинская средняя общеобразовательная школа-детский сад», холл. Тел. 93-748
1034	Республика Крым, Раздольненский район, с. Огни, ул.Комарова, 13, здание Огнёвского сельского клуба	Республика Крым, Раздольненский район, с. Огни, ул. Комарова, 13, здание Огнёвского сельского клуба, фойе. Тел. 93-710
1035	Республика Крым, Раздольненский район, с. Ручьи, ул.Парковая, 1, здание МБОУ «Ручьёвская средняя общеобразовательная школа»	Республика Крым, Раздольненский район, с. Ручьи, ул. Парковая, 1, здание МБОУ «Ручьёвская средняя общеобразовательная школа», холл. Тел. 93-141
1036	Республика Крым, Раздольненский район, с. Камышное, ул. Зои Космодемьянской, 36, здание Камышненского сельского клуба	Республика Крым, Раздольненский район, с. Камышное, ул. Зои Космодемьянской, 36, здание Камышненского сельского клуба, фойе. Тел. 93-110
1037	Республика Крым, Раздольненский район, с. Фёдоровка, ул. Фрунзе, 26, здание магазина МУП «Муниципальная торговля»	Республика Крым, Раздольненский район, с. Фёдоровка, ул.Фрунзе, 26, здание магазина МУП «Муниципальная торговля», холл торгового зала. Тел. 93-116
1038	Республика Крым, Раздольненский район, с. Максимовка, ул. Чкалова, 28, здание Максимовского сельского клуба	Республика Крым, Раздольненский район, с. Максимовка, ул.Чкалова, 28, здание Максимовского сельского клуба, фойе. Тел. 93-210
1039	Республика Крым, Раздольненский район, с. Славное, ул. Ленина, 13, здание Славновского сельского Дома культуры	Республика Крым, Раздольненский район, с. Славное, ул. Ленина, 13, здание Славновского сельского Дома культуры, фойе. Тел. 93-310
1040	Республика Крым, Раздольненский район, с. Котовское, ул. Комсомольская, 5, здание МБОУ «Котовская средняя общеобразовательная школа-детский сад»	Республика Крым, Раздольненский район, с. Котовское, ул. Комсомольская, 5, здание МБОУ «Котовская средняя общеобразовательная школа-детский сад», холл. Тел. 93-487
1041	Республика Крым, Раздольненский район, с. Рылеевка, ул. Мичурина, 18, здание Рылеевского сельского клуба	Республика Крым, Раздольненский район, с. Рылеевка, ул. Мичурина, 18, здание Рылеевского сельского клуба, фойе. Тел. 93-410
1042	Республика Крым, Раздольненский район, с. Славянское, ул. Гагарина, 1А , здание МБОУ «Славянская средняя общеобразовательная школа-детский сад»	Республика Крым, Раздольненский район, с. Славянское, ул. Гагарина, 1А, здание МБОУ «Славянская средняя общеобразовательная школа-детский сад», холл. Тел. 94-239
1043	Республика Крым, Раздольненский район, с. Аврора, ул. Гагарина, 1А, здание Авроровского сельского клуба	Республика Крым, Раздольненский район, с. Аврора, ул. Гагарина, 1А, здание Авроровского сельского клуба, фойе. Тел. 99-616
1044	Республика Крым, Раздольненский район, с. Серебрянка, ул. Севастопольская, 38, здание МБОУ «Серебрянская средняя общеобразовательная школа-детский сад»	Республика Крым, Раздольненский район, с. Серебрянка, ул.Севастопольская, 38, здание МБОУ «Серебрянская средняя общеобразовательная школа-детский сад», холл. Тел. 95-524
1045	Республика Крым, Раздольненский район, с. Орловка, пер. Школьный, 5, здание МБОУ «Орловская средняя общеобразовательная школа-детский сад»	Республика Крым, Раздольненский район, с. Орловка, пер. Школьный, 5, здание МБОУ «Орловская средняя общеобразовательная школа-детский сад», холл. Тел. 94-425
1046	Республика Крым, Раздольненский район, с. Соколы, ул. Гагарина, 17А, здание Соколовского сельского клуба	Республика Крым, Раздольненский район, с. Соколы, ул.Гагарина, 17А, здание Соколовского сельского клуба, фойе. Тел. +7-978-926-56-52
1047	Республика Крым, Раздольненский район, с. Чехово, ул. Водная, 20, здание Чеховского сельского клуба	Республика Крым, Раздольненский район, с. Чехово, ул. Водная, 20, здание Чеховского сельского клуба, фойе. Тел. +7-978-926-56-51
1048	Республика Крым, Раздольненский район, с. Чернышево, ул. Кирова, 1, здание МБОУ «Чернышевская средняя общеобразовательная школа»	Республика Крым, Раздольненский район, с. Чернышево, ул. Кирова, 1, здание МБОУ «Чернышевская средняя общеобразовательная школа», холл. Тел. 95-747
1049	Республика Крым, Раздольненский район, с. Кропоткино, ул. Гагарина, 20, здание Кропоткинского сельского клуба	Республика Крым, Раздольненский район, с. Кропоткино, ул.Гагарина, 20, здание Кропоткинского сельского клуба, фойе. Тел. 98-310

Напоминаем, что заявления о включении избирателя в список избирателей по месту нахождения в этот же срок также можно подать в территориальную избирательную комиссию Раздольненского района, время приёма в будние дни (понедельник – пятница) с 12.00 до 18.00 часов, в выходные и праздничные дни с 10.00 до 15.00 по адресу: пгт Раздольное, ул. Ленина, 71, 2 этаж здания отдела по вопросам сельского хозяйства Администрации Раздольненского района Республики Крым. Тел.: 51-200.

ИНФОРМАЦИЯ

ПРИЁМ ГРАЖДАН ПО ВОПРОСАМ ЗАЩИТЫ ПРАВ ПОТРЕБИТЕЛЕЙ

Приём ведёт главный специалист по защите прав потребителей Межрегионального управления Роспотребнадзора по Республике Крым и городу Севастополю **Биченкова Галина Викторовна**

Место проведения:

п.Раздольное, ул.Ленина, 5, отдел экономики Администрации Раздольненского района, каб. 216 (2 этаж) Приём проводится с 13 марта, каждый второй вторник месяца с 08.00-12.00	г. Красноперекопск, ул. Шевченко, 2, Территориальный отдел по Красноперекопскому и Первомайскому районам Часы приёма: понедельник с 14.00-17.00, четверг с 10.00-13.00

Телефон для справок: +79789191137, (06553) 91-368

«CONNECT AGROTRADE CRIMEA» 2018

1-3 марта 2018 года, в Крымском международном выставочном центре «Connect Center» пройдёт масштабное мероприятие «Connect AgroTrade Crimea» 2018.

Данное событие пройдёт с целью развития сельскохозяйственной деятельности Республики Крым, расширения торгово-экономического сотрудничества с другими субъектами РФ, а также привлечения инвестиций в регион.

Крупная агровыставка Крыма «Connect AgroTrade Crimea» 2018 станет результативным механизмом развития агропромышленного комплекса Республики Крым, которая поможет специалистам отрасли найти методы продвижения и реализации аграрного сектора экономики, а также поспособствует укреплению деловых связей между ведущими производителями и поставщиками России и зарубежья.

ТЕМАТИЧЕСКИЕ РАЗДЕЛЫ ВЫСТАВКИ:

- Сельскохозяйственная техника, запчасти и оборудование
- Ветеринария, животноводство, птицеводство
- Растениеводство и агрохимия
- Продовольственная промышленность
- Сервис и услуги в аграрном секторе
- Зоосфера

ЭКСПОНЕНТЫ: Производители, импортёры, экспортёры, дистрибьюторы, представители оптовой и розничной торговли сельскохозяйственной техники, оборудования, запчастей, РТИ, минеральных удобрений, семян, средств защиты растений, компании, занимающиеся переработкой с/х продукции и оказывающие услуги GPS - мониторинга, строительством в сфере АПК и животноводством, предприятия АПК, фермерские хозяйства, разработчики современных технологий для агрохолдинга

ПОСЕТИТЕЛИ: Руководители и специалисты агропромышленных предприятий и фермерских хозяйств, агрохолдинги, крестьянско-фермерские хозяйства, перерабатывающие производства, зерновые компании, производители и дистрибьюторы сельскохозяйственного сектора, заинтересованные в продвижении и демонстрации своей продукции большому количеству специалистов АПК.

Также в рамках мероприятия пройдёт двухдневный семинар, организованный Российской академией народного хозяйства и государственной службы при Президенте Российской Федерации по программе дополнительного образования «Ускоренное социально-экономическое развитие региона (муниципального образования) с использованием антикризисной системы «АС». Целью семинара станет, на базе презентуемой системы, привлечение инвестиций бюджетного и внебюджетного характера для реализации экономически значимых проектов развития региона.

При официальной поддержке: Министерства сельского хозяйства Республики Крым, Министерства экономического развития Республики Крым.

Место проведения: Республика Крым, г. Симферополь, Объездная дорога Ялта - Евпатория, 20, Выставочный центр «Connect Center», https://connectcrimea.ru/aaro

Справка: МВЦ Connect Center — это крупнейшая в Крыму демонстрационная площадка для российских и иностранных компаний, созданная с целью развития полуострова и имеющая масштабные потенциальные возможности для производителей и трейдеров продукции. Общая площадь 22 000 м2, + парковочная зона рассчитана на 420 мест. Месторасположения в 15 минутах езды от международного аэропорта Симферополь. Центр открылся 27 октября 2017 года. С 27 по 29 октября также прошла первая на этой площадке международная строительная выставка «Connect Construct Crimea». Выставку и форумные мероприятия посетило свыше 4 тысяч человек. В дискуссиях в очной форме приняло участие более 1200 человек. Очная экспозиция была представлена 136 компаниями, в каталог включены более 250 предприятий и организаций, среди которых очные, заочные участники, медиа поддержка СМИ и общественных организаций. В выставке приняли участие делегации и компании из 24 стран мира и 48 регионов Российской Федерации.

19 ФЕВРАЛЯ ПОНЕДЕЛЬНИК

ПЕРВЫЙ КАНАЛ
07:45, 09:15 "Доброе утро"
09:00, 12:00, 15:00, 18:00, 03:00 Новости
09:50, 23:30 XXIII зимние Олимпийские игры в Пхёнчхане
12:15, 17:00, 18:25 "Время покажет" 16+
15:15 "Давай поженимся!" 16+
16:00 "Мужское / Женское" 16+
18:50 "На самом деле" 16+
19:50 "Пусть говорят" 16+
21:00 Время
21:30 Т/с "Вольная грамота" 16+

КРЫМ-ТВ
00:20, 17:00, 19:00, 21:00 Новости 24
00:50 Т/с "Боцман Чайка" 12+
01:40 Х/ф "Три богатыря" 12+
03:15 Х/ф "Враг №1" 16+
14:00 Под защитой закона 12+
14:15, 22:45 Т/с "Опережая выстрел" 16+
15:15 Т/с "Джамайка" 12+
17:20 ЛИК 12+
17:35 КрымЗдрав 12+
17:55 Место под солнцем 12+
18:15 Барев 12+
18:30 Люди РФ. В.Тихонов 12+
19:30 Социальный Крым 12+
19:45 Приоритеты России 16+
20:30, 21:15 Важно знать 12+
20:45 Баю-баюшки 0+
21:30 Х/ф "Двенадцать стульев" 12+
23:45 Наша марка 12+

ПЕТЕРБУРГ 5
05:00, 09:00, 13:00, 22:00 "Известия"
05:10, 06:05 Т/с "Страсть" 16+
07:05, 08:00, 13:25, 14:20, 15:20, 16:15 Т/с "Улицы разбитых фонарей 2" 16+
09:25, 10:15, 11:05, 12:00 Т/с "Спасти или уничтожить" 16+
17:20, 18:00 Т/с "Детективы" 16+
18:40, 19:30, 20:20, 21:10, 22:30, 23:20 Т/с "След" 16+

ЗВЕЗДА
06:00 "Сегодня утром"
08:00, 09:15, 10:05 Х/ф "Фронт за линией фронта" 12+
09:00, 13:00, 18:00, 23:00 Новости дня
10:00, 14:00 Военные новости
11:55, 13:15, 14:05 Х/ф "Фронт в тылу врага" 12+
15:25 Х/ф "Правда лейтенанта Климова" 12+
17:25 Д/с "Испытание. Крепость" 12+
18:40 Д/с "Из всех орудий"
19:35 "Теория заговора" 12+
20:20 "Специальный репортаж" 12+
20:45 Д/с "Загадки века. Капкан для Бандеры" 12+
21:35 "Особая статья" 12+
23:15 "Звезда на "Звезде" 6+

20 ФЕВРАЛЯ ВТОРНИК

ПЕРВЫЙ КАНАЛ
05:00, 09:15 "Доброе утро"
09:00, 12:00, 18:00, 03:00 Новости
09:50, 23:45 XXIII зимние Олимпийские игры в Пхёнчхане
12:15, 17:00, 18:25 "Время покажет" 16+
14:15 XXIII зимние Олимпийские игры в Пхёнчхане. Биатлон. Смешанная эстафета
16:00, 03:05 "Мужское / Женское" 16+
18:50 "На самом деле" 16+
19:50 "Пусть говорят" 16+
21:00 Время
21:35 Т/с "Вольная грамота" 16+

КРЫМ-ТВ
00:00, 06:05, 09:00, 17:00, 19:00, 21:00 Новости 24
00:30, 15:15 Т/с "Джамайка" 12+
02:10 Приоритеты России 16+
03:00, 12:45 Люди РФ. В.Тихонов 12+
03:30, 11:30, 21:30 Х/ф "Двенадцать стульев" 12+
04:45, 23:45 Наша марка 12+
05:00, 10:30 КрымЗдрав 12+
05:15 Место под солнцем 12+
05:30, 09:30 Социальный Крым 12+
05:45, 09:45 Барев 12+
06:30, 15:05 М/ф "Дуда и Дада" 0+
07:00 Утро с нами 12+
10:00 Информационная война 12+
10:45 В мире людей 16+
13:15 Границы государства 16+
13:45 Неспокойной ночи. Мальта 12+
14:15, 22:45 Т/с "Опережая выстрел" 16+
17:20 Крымская кухня 12+
17:55 Отдыхай в Крыму 12+
18:15 ЭтноКрым 12+
18:30 Мой спорт 12+
19:30, 20:30, 21:15 Важно знать 12+
19:45 Точка сборки 12+
20:00 Люди РФ. Е.Еловский 12+
20:45 Баю-баюшки 0+

ПЕТЕРБУРГ 5
05:00, 09:00, 13:00, 22:00 "Известия"
05:10, 06:05, 07:05, 08:00, 13:25, 14:20, 15:20, 16:20 Т/с "Улицы разбитых фонарей 2" 16+
09:25, 10:20, 11:10, 12:05 Т/с "Наркомовский обоз" 16+
17:20, 18:00 Т/с "Детективы" 16+
18:40, 19:30, 20:20, 21:10, 22:30, 23:20 Т/с "След" 16+

ЗВЕЗДА
06:00 "Сегодня утром"
08:00, 09:15, 10:05 Т/с "СМЕРШ" 16+
09:00, 13:00, 18:00, 23:00 Новости дня
10:00, 14:00 Военные новости
13:15, 14:05 Т/с "Матч" 16+
17:10 Д/ф "История воздушного боя" 12+
18:40 Д/с "Из всех орудий"
19:35 "Легенды армии с Александром Маршалом" 12+
20:20 "Теория заговора" 12+
20:45 "Улика из прошлого" 16+
21:35 "Особая статья" 12+
23:15 "Звезда на "Звезде" 6+

21 ФЕВРАЛЯ СРЕДА

ПЕРВЫЙ КАНАЛ
06:30 XXIII зимние Олимпийские игры в Пхёнчхане. Фристайл. Ски-кросс. Мужчины
09:00, 12:00, 15:00, 18:00, 03:00 Новости
09:15 "Доброе утро"
09:50, 23:45 XXIII зимние Олимпийские игры в Пхёнчхане
11:00, 12:20 XXIII зимние Олимпийские игры в Пхёнчхане. Лыжные гонки. Мужчины. Женщины. Командный спринт
14:00, 17:00, 18:25 "Время покажет" 16+
15:15 "Давай поженимся!" 16+
16:00, 04:10 "Мужское / Женское" 16+
18:50 "На самом деле" 16+
19:50 "Пусть говорят" 16+
21:00 Время
21:35 Т/с "Вольная грамота" 16+

КРЫМ-ТВ
00:00, 06:05, 09:00, 17:00, 19:00, 21:00 Новости 24
00:30, 15:15 Т/с "Джамайка" 12+
02:05 Х/ф "10 шагов к успеху" 16+
03:40, 11:35, 21:30 Х/ф "Двенадцать стульев" 12+
04:45 Информационная война 12+
05:15, 17:40 Мой спорт 12+
05:45, 09:45 ЭтноКрым 12+
06:30 М/ф "Дуда и Дада" 0+
07:00 Утро с нами 12+
09:30, 18:45 Теперь и прежде 12+
10:00 Музыкальный Крым 12+
10:30 Миллий хазине 12+
10:45 Загадки космоса 12+
12:45 Люди РФ. Е.Еловский 12+
13:15 Границы государства 16+
13:45 Неспокойной ночи. Мальта 12+
14:15, 23:00 Т/с "Опережая выстрел" 16+
17:20 Точка сборки 12+
18:15 Эльпида плюс 12+
18:30 Рядом жизнь 12+
19:30, 20:30, 21:15 Важно знать 12+
19:45 В мире людей. Подводные витязи 16+
20:45 Баю-баюшки 0+

ПЕТЕРБУРГ 5
05:00, 09:00, 13:00, 22:00 "Известия"
05:10, 06:10, 13:25, 14:20, 15:20, 16:20 Т/с "Улицы разбитых фонарей 2" 16+
07:10, 08:05, 09:25, 10:20, 11:10, 12:05 Т/с "Застава" 16+
17:20, 18:00 Т/с "Детективы" 16+
18:40, 19:30, 20:20, 21:10, 22:30, 23:20 Т/с "След" 16+

ЗВЕЗДА
06:00 "Сегодня утром"
08:00, 09:15, 10:05, 12:35, 13:15, 14:05 Т/с "Разведчицы" 16+
09:00, 13:00, 18:00, 23:00 Новости дня
10:00, 14:00 Военные новости
15:00 Х/ф "Рысь" 16+
17:10 Д/ф "История воздушного боя" 12+
18:40 Д/с "Из всех орудий"
19:35 "Последний день" 12+
20:20 "Специальный репортаж" 12+
20:45 Д/с "Секретная папка" 12+
21:35 "Процесс" Ток-шоу 12+
23:15 "Звезда на "Звезде" 6+

22 ФЕВРАЛЯ ЧЕТВЕРГ

ПЕРВЫЙ КАНАЛ
05:00, 09:15 "Доброе утро"
09:00, 12:00, 15:00, 18:00 Новости
09:50 XXIII зимние Олимпийские игры в Пхёнчхане
11:00, 12:15, 17:00, 18:25 "Время покажет" 16+
14:00 XXIII зимние Олимпийские игры в Пхёнчхане. Шорт-трек. Мужчины. 500 м. Финал
14:30 XXIII зимние Олимпийские игры в Пхёнчхане. Шорт-трек. Женщины. 1000 м. Финал
15:15 "Давай поженимся!" 16+
16:00 "Мужское / Женское" 16+
18:50 "На самом деле" 16+
19:50 "Пусть говорят" 16+
21:00 Время
21:35 "Голос. Дети"
23:25 "Вечерний Ургант" 16+

КРЫМ-ТВ
00:00, 06:05, 09:00, 17:00, 19:00, 21:00 Новости 24
00:30, 15:15 Т/с "Джамайка" 12+
02:00, 11:00 Границы государства 16+
03:00 В мире людей. Подводные витязи 16+
03:45, 11:30, 21:45 Х/ф "Двенадцать стульев" 12+
05:15 Точка сборки 12+
05:30, 15:40 Рядом жизнь 12+
05:45, 09:45 Эльпида плюс 12+
06:30 М/ф "Дуда и Дада" 0+
07:00 Утро с нами 12+
09:30 Отдыхай в Крыму 12+
10:00 Информационная война 12+
10:30 Крымская кухня 12+
13:00, 18:00 Наша марка 12+
13:15 Гавайи 12+
14:15, 23:05 Т/с "Опережая выстрел" 16+
17:20 ЛИК 12+
18:15 Хоффнунг 12+
18:30 Клуб "Шико" 12+
18:45 В общественной палате Республики Крым 12+
19:40, 21:15 Важно знать 12+
20:00 Все как есть 12+
21:30 Законное решение 12+

ПЕТЕРБУРГ 5
05:00, 09:00, 13:00 "Известия"
05:10, 06:10, 13:25, 14:20, 15:05, 16:00 Т/с "Улицы разбитых фонарей 2" 16+
07:10, 08:05, 09:25, 10:20, 11:10, 12:05 Т/с "Застава" 16+
16:55, 17:50, 18:35, 19:20, 20:05, 21:00, 21:50, 22:35, 23:20, 00:05 Т/с "След" 16+

ЗВЕЗДА
06:00 "Сегодня утром"
08:00, 09:15, 10:05, 12:25, 13:15, 14:05 Т/с "Разведчицы" 16+
09:00, 13:00, 18:00, 23:00 Новости дня
10:00, 14:00 Военные новости
14:50 Х/ф "Личный номер" 12+
17:10 Д/с "Зафронтовые разведчики" 12+
18:40 Д/с "Из всех орудий"
19:35 "Легенды космоса" 6+
20:20 "Теория заговора" 12+
20:45 "Код доступа" 12+
21:35 "Процесс" Ток-шоу 12+
23:15 "Звезда на "Звезде" 6+

23 ФЕВРАЛЯ ПЯТНИЦА

ПЕРВЫЙ КАНАЛ
06:00, 10:00, 12:00, 18:00 Новости
06:10, 08:55 Д/ф "Маршалы Победы" 16+
07:15 XXIII Зимние Олимпийские игры. Фристайл. Женщины. Ски-кросс. Финал
10:15, 12:15 Т/с "Чёрные бушлаты" 16+
14:40 Х/ф "28 панфиловцев" 12+
16:40, 18:15 Концерт, посвященный фильму "Офицеры" в ГКД
19:10 Х/ф "Офицеры" 12+
21:00 Время
21:30 Х/ф "Три дня до весны" 12+
23:30 Д/ф "Полярное братство" 12+

КРЫМ-ТВ
06:05, 09:00, 19:00, 21:00 Новости 24
06:30 М/ф "Дуда и Дада" 0+
07:00 Х/ф "И ты увидишь небо" 12+
08:15 Загадки космоса 12+
09:30 Рядом жизнь 12+
10:00 Клуб "Шико" 12+
10:15 Все как есть 12+
11:15 Границы государства 16+
11:45 Х/ф "Двенадцать стульев" 12+
13:20 В мире людей. Подводные витязи 16+
14:30, 23:30 Т/с "Опережая выстрел" 16+
15:30 Музыкальный Крым 12+
16:00 Х/ф "Здравия желаю" 12+
17:20 В мире прошлого. Рожденные для небес 16+
18:15 Эльпида 12+
18:30 КрымЗдрав 12+
18:45, 20:30, 21:15 Важно знать 12+
19:30 Теперь и прежде 12+
19:45 Особый взгляд 12+
20:45 Баю-баюшки 0+
21:30 Мой спорт 12+
22:00 Х/ф "Спецназ: Миссия - выжить" 16+

ПЕТЕРБУРГ 5
05:00 Мультфильмы 0+
07:20 Д/ф "Наш родной спорт" 12+
08:05, 04:05 Д/ф "Наша родная милиция" 12+
09:00 "Известия"
09:15, 02:05 Д/ф "Моя родная Армия" 12+
11:20 Х/ф "Белый тигр" 16+
13:25, 14:20, 15:10, 16:05 Т/с "Не покидай меня" 12+
17:00, 17:55, 18:45, 19:40 Х/ф "А зори здесь тихие..." 12+
20:30, 21:20, 22:10, 23:05 Т/с "Снайпер. Герой сопротивления" 16+
23:50 Х/ф "Марш-бросок" 16+

ЗВЕЗДА
06:00 "Военная приемка. Ясень-М. Истребитель морских глубин" 6+
06:50 "Военная приемка. Охотники за невидимками" 6+
07:40 "Военная приемка. "Рабочая лошадка" ядерной триады" 6+
08:30, 09:15 "Военная приемка. Армия-2017. Территория военного превосходства" 6+
09:00, 13:00, 18:00, 23:00 Новости дня
09:30 "Военная приемка. Проход. Робот-сапёр в танковой броне" 6+
10:20 "Военная приемка. ДШЛ. Катер мгновенного штурма" 6+
11:05 "Военная приемка. Армата. Терра Инкогнита" 6+
12:00 "Военная приемка. Армия в Арктике" 6+
12:50, 13:15 "Военная приемка. Военная полиция. Возрождение" 6+
13:55 "Военная приемка. А-50. Погоня за невидимкой" 6+
14:45 "Военная приемка. Тунгуска. Из пушки на полном ходу" 6+
15:30 "Военная приемка. Военная приемка на войне" 6+
16:20 "Военная приемка. Тор. В погоне за неуловимыми" 6+
17:10 "Военная приемка. Царь-лодка" 6+
18:25 "Военная приемка. След в истории. Ледовое побоище" 6+
19:10 Д/ф "Непобедимая и легендарная. История Красной Армии" 6+
20:00, 21:05 Х/ф "Слушать в отсеках" 12+
21:00 Праздничный салют
23:20 Х/ф "Тихая застава" 16+

24 ФЕВРАЛЯ СУББОТА

ПЕРВЫЙ КАНАЛ
06:00, 12:00, 18:00 Новости
06:10 XXIII зимние Олимпийские игры в Пхёнчхане. Сноуборд. Мужчины. Женщины. Параллельный гигантский слалом. Финал
09:05 XXIII зимние Олимпийские игры в Пхёнчхане. Лыжные гонки. Мужчины. 50 км. Масс-старт
12:15 XXIII зимние Олимпийские игры в Пхёнчхане
18:15 "Кто хочет стать миллионером?"
19:50, 21:20 "Сегодня вечером" 16+
21:00 Время
23:00 Х/ф "Поклонник" 18+

КРЫМ-ТВ
00:20, 09:00, 19:00, 21:00 Новости 24
00:50 Х/ф "Здравия желаю" 12+
02:10, 08:15 В мире прошлого. Рожденные для небес 16+
03:00 Х/ф "Спецназ: Миссия - выжить" 16+
04:30 Мой спорт 12+
05:00 Особый взгляд 12+
05:45 Эльпида 12+
06:05, 14:15 М/ф "Дуда и Дада" 0+
06:45, 12:45 Х/ф "Красная Шапка против зла" 12+
09:30 Зерно истины 6+
10:15 Рядом жизнь 12+
10:30 Рукавичка 12+
10:45 В общественной палате Республики Крым 12+
11:00 Крымская кухня 12+
11:30 Информационная война 12+
12:00, 23:15 Династия 12+
14:30 Таланты и поклонники 12+
15:45 Достояние Республики. Песни В.Добрынина 12+
18:00 Миллий хазине 12+
18:15 Тайны библиотек 12+
18:30 Набережная 12+
19:30 Параллели 12+
19:45 В мире каменных джунглей. Плац-театр 16+
20:30 Место под солнцем 12+
20:45 Баю-баюшки 0+
21:15 Х/ф "Макс Шмелинг. Боец Рейха" 16+

ПЕТЕРБУРГ 5
05:00 Мультфильмы 0+
09:00 "Известия"
09:15, 10:05, 11:00, 11:50, 12:40, 13:25, 14:20, 15:05, 15:55, 16:45, 17:35, 18:25, 19:10, 20:00, 21:05, 22:10, 23:20 Т/с "След" 16+

ЗВЕЗДА
07:00 Х/ф "Зеленые цепочки"
09:00, 13:00, 18:00, 23:00 Новости дня
09:15 "Легенды музыки" 6+
09:40 "Последний день" 12+
10:30 "Не факт!" 6+
11:00 Д/с "Загадки века. Неизвестный Рихард Зорге" 12+
11:50 "Улика из прошлого" 16+
12:35 "Теория заговора" 12+
13:15 Д/с "Секретная папка. Тегеран-43. Операция "Длинный прыжок" 12+
14:00 "Легенды армии с Александром Маршалом" 12+
14:50, 18:25 Т/с "Секретный фарватер"
18:10 "За дело!" 12+
21:00 Х/ф "Дом, в котором я живу" 6+
23:20 "Десять фотографий" 6+

25 ФЕВРАЛЯ ВОСКРЕСЕНЬЕ

ПЕРВЫЙ КАНАЛ
06:00 XXIII Зимние Олимпийские игры. Бобслей. Мужчины. Четвёрки
06:30 Х/ф "Дачная поездка сержанта Цыбули" 12+
08:00 "Часовой" 12+
08:35 "Здоровье" 16+
09:40 "Непутёвые заметки" 12+
10:00, 12:00 Новости
10:20 "В гости по утрам"
11:20 "Дорогая переДача"
12:15 "Теория заговора" 16+
13:00 XXIII зимние Олимпийские игры в Пхёнчхане
14:00 Церемония закрытия XXIII зимних Олимпийских игр в Пхенчхане
16:00 "Я могу!"
18:00 "Что? Где? Когда?"
19:10 "Звезды под гипнозом" 16+
21:00 Воскресное "Время"
22:30 "Клуб Весёлых и Находчивых". Высшая лига 16+

КРЫМ-ТВ
00:00, 09:00, 19:00, 21:00 Новости 24
00:30 Х/ф "И ты увидишь небо" 12+
01:45, 11:50 Таланты и поклонники 12+
03:00 Х/ф "Макс Шмелинг. Боец Рейха" 16+
05:00 Информационная война 12+
05:30, 16:55 Тайны библиотек 12+
05:45, 09:45 Место под солнцем 12+
06:05 М/ф "Дуда и Дада" 6+
06:20, 13:20 Х/ф "Элька" 6+
07:45 В мире каменных джунглей. Плац-театр 16+
08:30 Крымская кухня 12+
09:30 Миллий хазине 12+
10:00 Набережная 12+
10:30 Х/ф "Горький можжевельник" 12+
14:40 Х/ф "Продлись, продлись, очарованье..." 16+
16:00 Зерно истины 6+
16:40 ЛИК 12+
17:10 Мой спорт 12+
17:40 Законное решение 12+
17:55 Все как есть 12+
19:30 Живые истории 12+
19:45 Параллели 12+
20:00 Особый взгляд 12+
20:45 Баю-баюшки 0+
21:15 Х/ф "Ванечка" 16+
23:00 Х/ф "Груз 300" 18+

ПЕТЕРБУРГ 5
05:00 Мультфильмы 0+
06:50 М/с "Маша и Медведь" 0+
07:30 Д/ф "Моя правда. Александр Абдулов" 12+
08:20 Х/ф "Гений" 16+
11:20 Х/ф "Разрешите тебя поцеловать" 16+
13:15 Х/ф "Разрешите тебя поцеловать... снова" 16+
15:25 Х/ф "Разрешите тебя поцеловать... на свадьбе" 16+
17:20 Х/ф "Разрешите тебя поцеловать... отец невесты" 16+
19:15, 20:15, 21:15 Х/ф "Каникулы строгого режима" 12+
22:10, 23:00, 23:50 Т/с "Снайпер. Герой сопротивления" 16+

ЗВЕЗДА
06:10 Х/ф "Слушать в отсеках" 12+
09:00 Новости недели с Юрием Подкопаевым
09:25 "Служу России"
09:55 "Военная приемка" 6+
10:45 "Политический детектив" 12+
11:10 "Код доступа. Клан Бушей" 12+
12:00 "Код доступа. Маргарет Тэтчер" 12+
12:40, 13:15 "Код доступа. Виктор Черномырдин" 12+
13:00 Новости дня
13:40 "Код доступа. Муаммар Каддафи" 12+
14:30 "Код доступа. Уинстон Черчилль: крестный отец холодной войны" 12+
15:25 "Код доступа. От Рейгана до Трампа: опасный эксперимент" 12+
16:15 "Код доступа. Мао Цзэдун. Три иероглифа успеха" 12+
17:10 "Код доступа. Ангела Меркель. Секрет ее власти" 12+
18:00 Новости. Главное
18:40 "Новая звезда". Гала-концерт 6+
22:00 "Прогнозы" Ток-шоу 12+
22:45 "Фетисов" Ток-шоу 12+
23:35 Т/с "Разведчицы" 16+

ПРОГНОЗ ПОГОДЫ

ПОНЕДЕЛЬНИК	ВТОРНИК	СРЕДА	ЧЕТВЕРГ	ПЯТНИЦА	СУББОТА	ВОСКРЕСЕНЬЕ
19 февраля	20 февраля	21 февраля	22 февраля	23 февраля	24 февраля	25 февраля
-1° +3°	-3° +6°	-1° +4°	+3° +6°	-1° +4°	-1° +1°	-4° -2°

ПРОДАЁТСЯ ДОМ в п. Раздольное по ул. Гаспринского
+7-978-762-85-20

ПРОДАЁТСЯ ГАРАЖ 3,5х5,5 по ул. Пограничная, рядом с казначейством
+7-978-136-50-54

ПРОДАЮТСЯ: +7-978-007-47-95
- 2-этажный дом площадью 215 кв.м. по ул. Молодёжная, 15;
- 3-комнатная времянка по ул. Светлая, 18

КОМБИКОРМОВЫЙ ЦЕХ РЕАЛИЗУЕТ
Корма для: бройлеров, уток, гусей, несушек, перепелов, поросят и телят, дерть ячменную, пшеничную, кукурузу, жмых подсолнечный.
Возможна доставка
+7-978-107-02-86, +7-978-012-77-98

КУПЛЮ УЧАСТОК СТ «ОТДЫХ», с.СТЕРЕГУЩЕЕ. Дороже 250 тыс. руб. не предлагать. +7-967-346-04-51
e-mail: t.igor_07@mail.ru

КУПЛЮ ОДНО- ИЛИ ДВУХКОМНАТНУЮ КВАРТИРУ в п. Раздольное
+7-978-775-79-50

В пгт Раздольное **ПРОДАЁТСЯ ЗЕМЕЛЬНЫЙ УЧАСТОК** 11,72 соток с домом без удобств, требующим капремонта.
+7-978-854-95-40, +7-978-006-83-34

КУПЛЮ ДОМ ИЛИ УЧАСТОК по ул. Калинина, п. Раздольное
+7-978-839-30-32

ПРОДАМ 3-КОМН. КВАРТИРУ в пгт Раздольное, Евпаторийское шоссе, 22. Комнаты - 18,2+13,7+8,7, прихожая - 9.5 кв.м., кухня - 7.8 кв.м., потолки - 2.6 м., балкон-лоджия застеклённая + балкон на кухне, кладовая, санузел - раздельный. Реальным покупателям - торг.
+7 (911) 982-87-41 (МТС)

ПРОДАМ 3-КОМН. КВАРТИРУ в п.Раздольное, общ.пл. - 60 кв.м., второй этаж 2-этажного дома. Автономное отопление. Рядом с домом сарай и кап.гараж. Вложений не требует. Частично с мебелью.
+7-978-849-36-76

КОМБИКОРМА ENERGY ®

Наименование	Цена, мешок	Наименование	Цена, мешок
Бройлер СТАРТ	725 руб.	Несушка ФИНИШ	463 руб.
Бройлер РОСТ	675 руб.	Индюк ФИНИШ	475 руб.
Бройлер ФИНИШ	625 руб.	Перепелка ФИНИШ	625 руб.
Бройлер ПОСТ ФИНИШ	500 руб.	Телята ФИНИШ	380 руб.
Водоплавающие СТАРТ	625 руб.	Кролики ВЗРОСЛЫЕ	475 руб.
Водоплавающие РОСТ	525 руб.	Поросята ФИНИШ	450 руб.

Осуществляем доставку к дому! Благодарим за Ваш выбор!
Тел.: +7-978-735-89-57, +7-978-735-89-59

ТРЕБУЮТСЯ НА ПОСТОЯННУЮ РАБОТУ: пекарь, кондитер; водитель-экспедитор для развозки хлебобулочных изделий.
+7-978-762-95-99

БУРЕНИЕ СКВАЖИН
+7-978-134-40-33

НАТЯЖНЫЕ ПОТОЛКИ ЛЮБОЙ СЛОЖНОСТИ
+7-978-258-79-78

БЕЗ СПРАВОК И ЗАЛОГОВ
ДЕНЬГИ неделя займа БЕСПЛАТНО
0% В ДЕНЬ
КАЖДОМУ НОВОМУ КЛИЕНТУ
ЦЕНТРОФИНАНС МИКРОФИНАНСИРОВАНИЕ
8 (978) 221-78-47
Раздольное, ул. Ленина, 41
Займы предоставляются ООО МКК «Центрофинанс Групп» (ИНН 2902076410). Условия, определяющие фактическую стоимость займа «Для новых неделя бесплатно 1%» - для клиентов, ранее не заключавших договоры с Обществом, 1% в день (365% годовых), сумма займа от 3 000 до 10 000 руб. на срок от 21 до 35 дней. При этом с 1 по 14 и с 22 дня процент за пользование займом составляет 1% в день (365% годовых), с 15 по 21 день проценты не начисляются.

ТАКСИ «УЗИЕР+»
Быстрее только самолёт!

Перевозки по Раздольному и Крыму
+7-978-77-16-700

СТО "Наш Сервис"
Ремонт двигателя и КПП
Ремонт ходовой части
Компьютерная диагностика
Реставрация рулевых реек
Шиномонтаж, балансировка
Сварочные работы
Автозапчасти
тел.:+7 (978) 263-27-17
Республика Крым
пгт. Раздольное
ул. Кооперативная, 18
nashservice2017@mail.ru

РЕКЛАМА В ГАЗЕТЕ "АВАНГАРД"
91-248, 91-459, +7-978-006-84-13 (в рабочие дни, с 9:00 до 16:00)
п.Раздольное, пр.30-летия Победы, 8
gazeta.avangard@gmail.com

ПРОДАЮТСЯ
куры-несушки (красные, белые), утята подрощенные по 120 руб.
утята суточные по 60 руб.
+7-978-766-02-65

ПРОДАЁТСЯ сено люцерны в тюках, ячмень, пшеница, семена люцерны.
+7-978-036-18-84

ИЗВЕЩЕНИЕ О ПРОВЕДЕНИИ СОБРАНИЯ О СОГЛАСОВАНИИ МЕСТОПОЛОЖЕНИЯ ГРАНИЦ ЗЕМЕЛЬНОГО УЧАСТКА

Кадастровым инженером Бурьяном Евгением Леонидовичем, (296200, РКрым, Раздольненский район, п.Раздольное, ул. Антона Кима, д. 109а, email: zheka.buran.81@mail.ru, моб.тел. +79788583641, квалификационный аттестат № 82-15-216) в отношении земельного участка с кадастровым №90:10:070601:146, расположенного РКрым, Раздольненский район, на территории Кукушкинского сельского совета, лот 29.3 участок № 7, выполняются кадастровые работы по уточнению местоположения границы земельного участка.

Заказчиком кадастровых работ является Алещенко Ирина Борисовна Республика Беларусь, г. Брест, ул. Суворова, д. 101-А. Собрание заинтересованных лиц по поводу согласования местоположения границ состоится по адресу: 296200, РКрым, Раздольненский район, п.Раздольное, ул. Ленина, 32 "19" марта 2018 г. в 11 часов 00 минут. С проектом межевого плана земельного участка можно ознакомиться по адресу: 296200, РКрым, Раздольненский район, п.Раздольное, ул. Ленина, 32.

Обоснованные возражения относительно местоположения границ, содержащихся в проекте межевого плана, и требования о проведении согласования местоположения границ земельных участков на местности принимаются с "19" февраля 2018 г. по "19" марта 2018 г. по адресу: 296200, РКрым, Раздольненский район, п.Раздольное, ул. Ленина, 32. Смежные земельные участки, с правообладателями которых требуется согласовать местоположение границ: 90:10:070601:113, РКрым, Раздольненский район, на территории Кукушкинского сельского совета, лот 29.3 участок № 8.

При проведении согласования местоположения границ при себе необходимо иметь документ, удостоверяющий личность, а также документы, подтверждающие права на соответствующий земельный участок.

3 марта 2018 года в 10:00
в актовом зале РАЙПО по адресу: пр.30-летия Победы, 8 состоится отчётно-выборное собрание С.Т.С.Н.«Чайка»
Правление

■ Прокуратура информирует

ИНФОРМАЦИЯ О СОСТОЯНИИ ЗАКОННОСТИ И ПРАВОПОРЯДКА НА ТЕРРИТОРИИ РАЗДОЛЬНЕНСКОГО РАЙОНА ЗА 2017 ГОД

Прокуратура Раздольненского района Республики Крым в соответствии с приоритетами определёнными Генеральной прокуратурой Российской Федерации и прокуратурой Республики Крым системно и последовательно добивалась повышения эффективности и результативности прокурорского надзора, укрепления законности во всех сферах жизнедеятельности.

Деятельность прокуратуры планировалась с учётом реального состояния социально-экономической и оперативной обстановки складывающейся в районе.

Проделана значительная работа по организации борьбы с преступностью, координации деятельности правоохранительных органов, обеспечению надлежащего состояния надзора за процессуальной деятельностью органов предварительного следствия и дознания и выполнению иных задач, вытекающих из приказов Генерального прокурора Российской Федерации, решений Координационных совещаний руководителей правоохранительных органов Российской Федерации и Республики Крым.

На координационных совещаниях руководителей правоохранительных органов Республики Крым рассмотрено 5 вопросов: «о состоянии работы правоохранительных органов по противодействию незаконному обороту наркотических средств и психотропных веществ, а также практику раскрытия, расследования уголовных дел указанной категории», «о состоянии работы правоохранительных органов по предупреждению, пресечению и расследованию преступлений совершённых несовершеннолетними и в отношении несовершеннолетних» и др. разработаны мероприятия, направленные на улучшение работы в данных направлениях.

Кроме того, на межведомственном совещании руководителей правоохранительных органов района рассмотрен вопрос «об эффективности мер, принимаемых правоохранительными органами района по выявлению, пресечению и расследованию преступлений коррупционной направленности», разработаны мероприятия, направленные на улучшение работы на данном направлении.

С целью укрепления законности и правопорядка по актуальным проблемам района создано и эффективно функционируют 3 межведомственных рабочих группы: по вопросам защиты прав граждан на оплату труда на территории Раздольненского района; по вопросам противодействию правонарушениям и преступлениям в сфере экономики и коррупции; по вопросам профилактики преступлений, в том числе среди несовершеннолетних, борьбы с рецидивной преступностью. В период 2017 года проведено 15 совещаний рабочих групп, на которых разработаны и запланированы совместные мероприятия правоохранительных органов по борьбе с преступностью и коррупцией, соблюдением трудовых прав граждан на территории Раздольненского района.

Также прокуратурой района проведено 2 межведомственных семинара с сотрудниками правоохранительных органов района на темы: «Соблюдение органами предварительного расследования требований законодательства о разумном сроке на досудебной стадии уголовного судопроизводства», «Эффективность взаимодействия правоохранительных органов, органов и учреждений по защите прав детей по предупреждению суицидов среди несовершеннолетних».

Динамика структуры зарегистрированных преступлений характеризуется следующим образом.

За 12 месяцев 2017 года в Раздольненском районе зарегистрировано 1396 преступления (с учётом перерегистрированных преступлений по УК Украины), раскрываемость преступлений составила 90,5%, что является одной из самых высоких по республике.

В том числе зарегистрировано 223 тяжких и особо тяжких (16 % от общего числа зарегистрированных преступлений), в то же время, несмотря на общее снижение числа зарегистрированных преступлений, высокой раскрываемости преступлений, работа правоохранительных органов на отдельных направлениях деятельности борьбы с преступностью требует активизации.

Так, за 2017 год на территории района зарегистрировано 11 преступлений, связанных с незаконным оборотом оружия, что составляет 1 % от общего числа зарегистрированных преступлений. Раскрываемость данного вида преступлений составила 92 %.

Преступлений, связанных с незаконным оборотом наркотиков, зарегистрировано, что составляет 3 % от общего числа зарегистрированных преступлений. Раскрываемость данного вида преступлений составила 9,8 %.

Преступлений, связанных со сбытом оборотом наркотиков, зарегистрировано – 9 (с учётом перерегистрированных преступлений по УК Украины), что составляет 0,6 % от общего числа зарегистрированных преступлений. Раскрываемость данного вида преступлений составила 89 %.

С использованием оружия на территории района преступления не совершались. Однако, зарегистрировано 3 преступления, ранее зарегистрированных по УК Украины.

Таким образом, учитывая, что преступления связанные с незаконным оборотом оружия, наркотиков, в том числе сбыт наркотических средств носят в большинстве случае латентный характер, работа правоохранительных органов на указанных направлениях деятельности подлежит активизации.

В общественных местах совершено 182 преступления (с учётом перерегистрированных преступлений по УК Украины) или 13 % от общего количества зарегистрированных, в т.ч. на улицах, площадях, парках, скверах – 112 или 8 %.

В основном в районе совершаются преступления против собственности (82% от общего количества или 1157), преимущественно - кражи (73 % от всех преступлений или 1015).

Продолжение в следующем номере

23 февраля 2018 года исполняется 100-летие со дня рождения Рабоче-Крестьянской Красной Армии. Рождённая революцией, она встала на защиту молодой Республики Советов от посягательств внутренней контрреволюции и иностранной интервенции, Красная Армия прошла славный путь вместе с трудовым народом.

Она смогла защитить завоевания Великого Октября, отразить агрессию 14 капстран и сохранить целостность и независимость первого в мире социалистического государства.

В ходе защиты Советской России родились и первые герои Страны Советов: Будённый, Щорс, Чапаев, Котовский и Фрунзе.

Массовый героизм, беззаветность, преданность социалистической Родине особенно проявились в годы Великой Отечественной войны. В славную летопись навсегда войдут битвы под Москвой и Сталинградом, Орлом и Курском, за Керчь и Севастополь.

Победы над фашизмом и японским милитаризмом вывели нашу Красную Армию в ряды лучших армий мира, надёжно стоящей на страже мира во всём мире.

Раздольненское РО КПРФ искренне поздравляет всех, чья жизнь связана с Советской Армией и Военно-Морским флотом и нынешнее молодое поколение с Днём Защитника Отечества. Желаем всем крепкого здоровья, мира, счастья и добра.

О ПОРЯДКЕ ПРИМЕНЕНИЯ НАЛОГОВОГО ВЫЧЕТА ПО ЗЕМЕЛЬНОМУ НАЛОГУ

■ Налоговая информирует

В целях применения положений Федерального закона от 28.12.2017 № 436-ФЗ «О внесении изменений в части первую и вторую Налогового кодекса Российской Федерации и отдельные законодательные акты Российской Федерации» (далее – Закон № 436-ФЗ), касающихся налогового вычета по земельному налогу (далее – вычет), опубликовано письмо Минфина России от 16.01.2018 № 03-05-04-02/1391.

С 2017 года для физлиц установлен налоговый вычет, уменьшающий земельный налог на величину кадастровой стоимости 600 кв.м по одному земельному участку.

Вычет применяется для владельцев участков из числа льготных категорий (пенсионеры, Герои Советского Союза, Российской Федерации, инвалиды I и II групп, инвалиды с детства, ветераны Великой Отечественной войны и боевых действий и т.д.).

Для использования вычета за 2017 год льготнику до 1 июля 2018 года можно обратиться в налоговый орган с уведомлением о выбранном участке, по которому применяется вычет. Уведомление можно оформить по рекомендуемой форме.

Уведомление можно направить через Личный кабинет, почтой или принести лично в любую налоговую инспекцию. Если уведомление не поступит, то вычет будет применяться автоматически в отношении одного земельного участка с максимальной суммой налога.

Если налогоплательщик ранее уже пользовался налоговыми льготами, (например, ветеран боевых действий был освобождён от налога на имущество или пенсионер использовал льготу по транспортному налогу и т.п.), то дополнительно направлять уведомление и подтверждающие льготу документы не нужно.

Для тех, кто в 2018 году впервые получит право на вычет (например, при достижении пенсионного возраста в течение 2018 года), необходимо подать в налоговый орган заявление о предоставлении такой льготы, согласно абз. 1 п. 61 ст. 391 Налогового кодекса Российской Федерации (далее – НК РФ), вычет применяется в отношении одного земельного участка по выбору налогоплательщика. Для целей применения вычета Уведомление о выбранном земельном участке (далее – Уведомление) может быть представлено налогоплательщиком в налоговый орган по своему выбору до 1 ноября за текущий год. При непредоставлении Уведомления вычет предоставляется в отношении одного земельного участка с максимально исчисленной суммой земельного налога.

С 2018 года регламентирован упрощённый порядок обращения за налоговыми льготами. Теперь льготники вправе, а не обязаны, как было ранее, вместе с заявлением представить документы, подтверждающие право на льготу. Если такие документы не представлены, налоговый орган по информации, указанной в заявлении, самостоятельно запрашивает необходимые сведения у уполномоченных органов (организаций), а затем информирует налогоплательщика о результатах.

Дополнительные льготы, освобождающие от уплаты налога, могут устанавливаться нормативными актами представительных органов муниципальных образований (законами Москвы, Санкт-Петербурга и Севастополя) по месту нахождения участков. Ознакомиться с перечнем льгот, действующих в различных муниципалитетах можно с помощью сервиса «Справочная информация о ставках и льготах по имущественным налогам».

Более подробную информацию можно получить на сайте Федеральной налоговой службы – nalog.ru.

НАМ ПИШУТ

Учитель МБОУ «Кумовская школа» Фадеева Татьяна Захаровна и её семья выражают сердечную благодарность председателю СПК (колхоз) «Каркинитский» Климченко Николаю Степановичу, зав. автогаражом Горбалю Игорю Клементьевичу, коллегам по работе и всем неравнодушным жителям села Кумово за оказанную моральную и материальную помощь и поддержку в организации похорон горячо любимого сына, брата и отца Фадеева Дмитрия Юрьевича. А также спасибо всем родным, близким и друзьям, разделившим горе утраты семьи.

СОБОЛЕЗНУЕМ

Коллектив МБОУ «Кумовская школа» выражает искренние соболезнования коллеге Фадеевой Татьяне Захаровне в связи с потерей безвременно ушедшего сына

ФАДЕЕВА ДМИТРИЯ.

Коллектив разделяет скорбь утраты и приносит слова поддержки и утешения.

ЧАС ПАТРИОТИЧЕСКОГО ВОСПИТАНИЯ «АФГАНИСТАН – НАША ПАМЯТЬ И БОЛЬ»

Отдел обслуживания Раздольненской центральной районной библиотеки им. А.И. Домбровского

15 февраля в военном календаре России значится как День памяти о россиянах, исполнявших служебный долг за пределами Отечества. В честь этой даты в отделе обслуживания Раздольненской центральной районной библиотеки им. А.И. Домбровского состоялся Час патриотического воспитания «Афганистан – наша память и боль» для учащихся 10-х классов МБОУ «Раздольненская школа-лицей №1» и активных читателей библиотеки. Библиотекари в течение года проводят системную работу по гражданскому и военно-патриотическому воспитанию всех слоёв населения, скрупулёзно собирают материалы о земляках, имеющих заслуги и награды в разных сферах деятельности.

На данной встрече присутствовали почётные гости: воин-интернационалист, старший лейтенант Иван Павлович Бабенко, Раздольненского районного отделения КРО ВООВ «Боевое братство» Владимир Григорьевич Острянский, глава администрации Раздольненского сельского поселения Павел Петрович Чернявский и главный специалист Раздольненского отдела ЗАГС Сергей Владимирович Новиков. В стенах библиотеки собрались люди разных поколений, чтобы почтить память тех, кто погиб в афганских ущельях и встретиться с теми, кто вернулся с войны живым.

Библиотекарь Ленара Ришатовна Сейт-Билял представила краткую историческую справку о вводе советских солдат в Афганистан в далёком 1979 году и выводе советского контингента в феврале 1989 года. Библиотекарь Галина Васильевна Новикова рассказала о крымчанах, принимавших участие в этой войне. Внимательно слушали все присутствующие о наших земляках-раздольненцах Владимире Кучерявенко, Николае Набейвозе, Александре Смолко, Анатолии Федончуке, которые погибли при исполнении интернационального долга. Все погибшие награждены за мужество и отвагу орденом Красной Звезды (посмертно).

Присутствующие минутой молчания выразили дань уважения и почтения к погибшим в той страшной войне. Мы гордимся мужеством наших земляков. Участники встречи имели возможность вживую пообщаться с Иваном Павловичем Бабенко, участником операции «Магистраль», которая длилась с ноября 1987 по январь 1988 года. Это была военная операция советских войск, крупномасштабная «воздушно-наземная» плановая общевойсковая операция частей и соединений. Об одном эпизоде этой операции повествует фильм «9 рота», в составе которой сражался наш гвардии старший лейтенант.

Отвечая на вопросы, Иван Павлович подробно рассказал о том, как он начинал военную службу, о днях, проведённых в Афганистане, вспоминал боевых товарищей и делился личными воспоминаниями и впечатлениями от пережитого вдали от дома. Бабенко рассказал об орденах и медалях, полученных за время службы.

Владимир Острянский, обращаясь к молодежи, подчеркнул, что сражения заканчиваются, а история вечна. В памяти людской они будут жить долго, потому что эта история написана кровью солдат и слезами матерей.

Павел Петрович Чернявский сказал, что подрастающее поколение должно помнить о подвигах земляков, их мужестве, и выразил надежду на мирное будущее.

Информационным дополнением к мероприятию стала книжно-иллюстрированная выставка «Афганистан – наша память и боль», содержащая книги, газетные статьи, посвящённые афганской теме. Библиотекари представили информационные буклеты «Битва за высоту 3234», «Мы с честью выполнили долг», «Боевое братство», памятный буклет «Время выбрало нас».

Данное мероприятие проводилось в рамках Государственной программы «Патриотическое воспитание граждан Российской Федерации на 2016 - 2020 годы».

В РАЗДОЛЬНОМ СОСТОЯЛСЯ ТУРНИР ПО ГРЕКО-РИМСКОЙ БОРЬБЕ

Татьяна СТЕПАНЕНКО

13 февраля в спортивном зале Раздольненского районного Дома культуры состоялся открытый турнир по греко-римской борьбе, посвящённый Дню памяти о россиянах, исполнявших служебных долг за пределами Отечества.

На мероприятии присутствовали мастер спорта СССР, ветеран войны в Афганистане, начальник Раздольненского управления и газового хозяйства «Крымгазсети» Бабенко Иван Павлович, председатель Раздольненского районного отделения КРО ВООВ «Боевое братство», ветеран боевых действий Острянский Владимир Григорьевич, руководитель МУП ЖКХ «Раздольненское», секретарь первичного отделения партии «Единая Россия» Зубов Александр Олегович, методист отдела образования молодёжи и спорта Администрации Раздольненского района Чумаченко Ирина Михайловна.

В турнире принимали участие учащиеся МБОУ ДО «ЦДЮТ» и учащиеся Кукушкинской школы-детского сада объединения греко-римской борьбы (руководитель Азарянц Артур Варданович).

Медали турнира распределились следующим образом:

1 место – Константин Комарницкий, Даниил Широкий, Серафим Доможилкин, Назар Марценюк, Даниил Похилец, Михаил Назмутдинов.

2 место – Назар Эминов, Матвей Семакин, Владислав Нечепоренко, Роман Балахонов, Даниил Дейна, Николай Новицкий.

3 место – Денис Крайчинский, Константин Кырпа, Никита Ляшок, Александр Корчуганов, Максим Горбаль, Владислав Кристианинов, Иван Фролов, Максим Орлов, Виктория Савельева, Валерий Семенюк, Иван Шило, Вячеслав Бойко.

Поздравляем юных спортсменов с победами и желаем двигаться только вперёд к новым вершинам.

МАСЛЕНИЦА

ГБУ РК «ЦСО Раздольненского района»

13 февраля в отделении дневного пребывания ГБУ РК «ЦСО Раздольненского района» состоялось мероприятие, посвящённое празднику Масленицы. По случаю наступления этого праздника участники ансамбля «Беспокойные сердца», волонтёры и получатели социальных услуг подготовили весёлую театральную постановку.

Масленица — древний славянский праздник, появившийся ещё во времена языческой культуры и сохранившийся после принятия христианства. Это праздник символизирует проводы зимы и встречу весны. Непременным атрибутом масленицы являются блины, которые помимо своей кулинарной ценности имеют ещё и ритуальное значение: круглые, румяные и горячие, они символизируют солнышко, которое с приближением весны становится всё ярче и теплее с каждым днем. По традиции, масленица празднуется в течение недели, в которой каждый день имеет свое собственное название.

Директор ГБУ РК «ЦСО Раздольненского района» Ольга Варнакова и заведущий отделением дневного пребывания граждан пожилого возраста и инвалидов Оксана Красовская поздравили присутствующих с праздником, пожелали счастья, радости и хорошего настроения.

Культорганизатор Раиса Галимская рассказала об истории праздника, о народных традициях, связанных с масленицей. После этого на сцене появились ряженые «Скоморохи», которые развлекали зрителей различными шутками, загадывали загадки, проводили игры и конкурсы. В постановке также принимали участие «Зима», «Вьюга», «Весна» и другие сказочные персонажи. В исполнении артистов прозвучало много известных, любимых в народе песен: «Кабы не было зимы», «Вьюга по полю гуляет», «Весна-красна» и другие, а скоморохи веселили народ задорными частушками.

Праздник продолжился уже на улице, где все участники и гости водили хоровод вокруг чучела «Масленицы», после чего, согласно многовековой традиции, чучело сожгли.

Завершился праздник традиционным чаепитием. Ну а какая масленица обходится без блинов? Конечно же, именно блины являются символом и непременным атрибутом этого праздника, поэтому блины к чаю стали главным украшением стола. Под ароматный чай с блинами ведущая прочитала стихотворение Галины Смоляковой, посвящённое празднованию масленицы.

■ Нам пишут

МУЖСКОЕ ДЕЛО

Наталья ДУДНИЧЕНКО

Защита Родины, дома родного, как и служба в армии - святая обязанность каждого военнообязанного, записано в Конституции, армейских уставах. Так в нашей стране пошло от дедов и прадедов, что доказывали не раз русские воины на полях сражений.

А Василий Дудниченко, когда пришла пора служить в армии, о высоком долге думал проще: «Это мужское дело: защищать кров, семью, Отчизну свою.»

Воинский долг исполнял он в Германии, служил под Берлином, где в 50-е годы огненные следы войны ещё уродовали город.

Служил в артиллерии, которую называли царицей на поле боя. Служил легко. Что ж трудного, если маршировал с однополчанами на плацу, если шли учения или проводились политзанятия. А уж стрельба в тире, освоение новой техники для ефрейтора Дудниченко святое дело. Ибо известно, тяжело в учении - легко в бою. Так что ему было интересно всё узнавать, постигать и осваивать, за что на Родину родителям шли благодарственные письма об успехах сына.

За эти успехи наградой были увольнительные. Вот и довелось побывать однофамильцам Дудниченко – папе моему и его товарищу Алексею – в городе Берлине, этом недавнем логове фашизма.

А у него ещё свежи в памяти налёты на село юнкерсов, еще не забыты печаль и тревога материнских глаз, когда нет писем с фронта от сына, будто это было вчера – радость большой семьи, что уберегли Василя от фашистской пули.

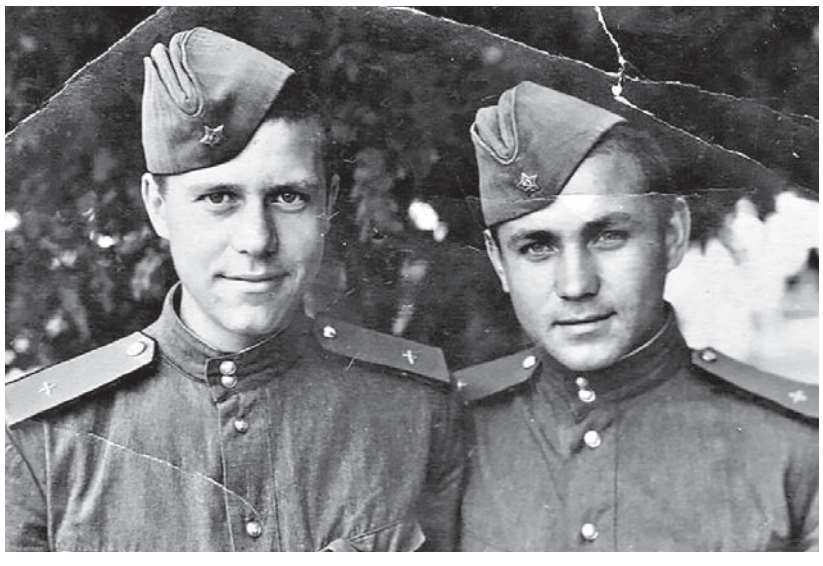

Незабываемые воспоминания остались у него о посещении Трептов-парка, где возвышается величественный памятник Солдату–победителю с девочкой на руках. Ещё есть там уникальная памятная экспозиция, скрытая от глаз будто в подземелье, куда ведут ступеньки - скорбящей женщине. Это боль и горе неутолимые, это слёзы горючие, что не выплакать.

И папа своей мускулистой рукой обычно показывал, как стекает слеза по женскому лицу, оставляя след, а другая – только набегает. И это больно было видеть. Да, гидом он был великолепным, картины одна ярче другой вставали наяву.

Скажу, что эти воспоминания пригодились и мне, когда работала в библиотеке, проводила патриотические мероприятия, где без иллюстрирования не обойтись.

А уж как слушали папины воспоминания внуки, соседские мальчишки, кому, уверена, по-настоящему мужская работа ещё предстоит.

■ Я иду голосовать

ПОЧЕМУ КРЫМЧАНЕ ИДУТ НА ВЫБОРЫ ПРЕЗИДЕНТА РФ

Красноперекопский район

Марина Типпа
– Я работаю в школе и я вижу как улучшается материально-техническая база школы, улучшается качество образования. Я иду голосовать за будущее школы.

Ольга Яблуновская
– Это очень важно для нашей страны, для её развития, роста экономики.

Екатерина Паламарчук
– Я хотела бы видеть Россию процветающей. Без войны, мирную, богатую. Чтобы люди хорошо жили. А Крым мирным в первую очередь. У нас уже сейчас столько всего делается! Это так здорово – мы в России.

Вера Князева
– Как я проголосую – так в дальнейшем будет складываться ситуация в России, в Крыму и в жизни каждого россиянина и крымчанина.

Эдуард Велин
– Я хочу чтобы у нас строились спортивные площадки, росла здоровая нация и поэтому я пойду на выборы.

Олег Дышловенко
– Я хочу чтобы у нас развивалась медицина, появлялось новое оборудование и открывались новые перспективы.

Екатерина Урбина
– Я социальный работник и мои бабушки и дедушки, хотя они сейчас и получают хорошие пенсии, считаем что ещё много работы.

Ирина Попаз
– Я точно пойду голосовать. Я хочу чтобы дальше предпринимательство развивалось так как и развивается. Чтобы оказывалась финансовая и разъяснительная помощь предпринимателям.

Вера Сорокина
– Стабильности, экономического достатка и уверенности в завтрашнем дне. Чтобы мы спокойно могли заниматься любимым делом.

Анжела Тищенко
– Молодёжь хочет реализовываться, хочет тоже помогать будущему страны и потому я считаю что на выборы идти нужно.

Поздравляем

Поздравляем дорогую нашу маму и бабушку

Стрельченко Надежду Семёновну

с замечательным юбилеем

Пусть дарят букеты прелестные,
Звучат комплименты с восторгом,
А радость, улыбки чудесные
Останутся в сердце надолго!

Пусть с лёгкостью всё получается,
Ждут яркие счастья мгновения
И светлые грёзы сбываются,
Как в радужных снах!
С днём рождения!!!

Дети, внуки, правнук Роман

Раздольненское районное отделение политической партии "Коммунисты России" поздравляет

ПОПОВА ВИКТОРА ПЕТРОВИЧА

с 70-летием

Искренне желаем счастья, успехов в личной жизни и активного участия в политической жизни партии

Поздравляем с юбилеем

Стрельченко Надежду Семёновну

В юбилей - большого счастья,
Дорогих людей участья,
Чтобы был уютным дом
И цвели улыбки в нём!
Бодрости и оптимизма,
И большой удачи в жизни,
Радости и долгих лет,
Пусть не гаснет в сердце свет!

Семья Жиленко

АСТРОЛОГИЧЕСКИЙ ПРОГНОЗ
с 19 по 25 февраля

ОВЕН (21.03-20.04) На этой неделе вам полезно будет заняться расширением круга общения, тем более, что возможность завести новые интересные знакомства у вас наверняка появится. Во вторник, пятницу и субботу вы сможете проявить себя во многих областях, но прежде всего стоит заняться домом и семьёй. В понедельник и среду же, напротив, лучше сосредоточиться на работе, выполняя её максимально тщательно и аккуратно. В четверг, чтобы избежать неразрешимых проблем в будущем, рекомендуется не брать на себя никаких обязательств.

ТЕЛЕЦ (21.04-21.05) На этой неделе вам необходимо прислушаться к голосу рассудка. Не поддавайтесь эмоциям и первым впечатлениям, они могут оказаться ошибочными. Чтобы тайные недоброжелатели не застали вас врасплох, мобилизуйте свой разум и силы и приготовьтесь отразить все атаки негатива, сплетен и слухов. В конце недели вы почувствуете повышение жизненного тонуса, а небольшие заминки в делах останутся в прошлом. Будьте внимательнее к старшему поколению.

БЛИЗНЕЦЫ (22.05-21.06) На этой неделе вы можете оказаться всерьёз загружены работой, придётся вникать во множество разнообразных вопросов и принимать ответственные решения в самых разных областях. Однако это будут интересные проекты, которые сведут вас с талантливыми людьми. Наступает время пересмотра ценностей. Начните с себя - вы себя явно недооценивали. Потребуется проявить настойчивость и уверенность в своих силах. В выходные вероятны приятные события.

РАК (22.06-23.07) На этой неделе высокая работоспособность, хорошее самочувствие и настроение станут гарантией успешности во многих сферах деятельности. В понедельник и среду постарайтесь не отдаляться от коллег по работе, так как в данной ситуации самым лучшим решением окажется коллективное. Во вторник не время напоминать начальству о своих достижениях, ваши намерения могут неправильно истолковать. В выходные постарайтесь выделить время, чтобы спланировать ближайшее будущее.

ЛЕВ (24.07-23.08) Дела нынче будут идти легко и интересно. Постарайтесь даже на рабочем месте оставаться общительным и увлекательным собеседником. Однако не тратьте на болтовню слишком много времени. Уделяйте больше внимания деловым партнёрам. Если вы работаете в одном коллективе с активными людьми, то добиться успеха, особенно на нынешней неделе, будет довольно просто. Ближе к пятнице возможно предложение, связанное с дальними поездками. Обдумайте его хорошенько. В выходные постарайтесь сменить обстановку, новые впечатления явно пойдут вам на пользу.

ДЕВА (24.08-23.09) В понедельник ожидайте приятные известия, день удачен для начала новых проектов. Во вторник ваши возможности расширятся, это может касаться вашей работы или личных отношений. В среду лучше не отстаивать права, а заняться каким-нибудь конкретным делом, сосредоточиться на нём. Если вы хотите решить жилищную проблему, то на этой неделе можно начинать воплощать ваши замыслы. Но, мечтая о чём-то грандиозном, соразмеряйте свои силы с реальностью.

ВЕСЫ (24.09-23.10) На этой неделе вам придётся считаться не только со своим мнением, пора услышать и окружающих вас людей. Уже в понедельник важно решить сложные вопросы взаимоотношений с партнёрами, причём они могут оказаться достаточно активными и напористыми. В среду терпение и конструктивный диалог принесут гораздо больше пользы, нежели открытое сопротивление и упорное отстаивание собственных позиций. В четверг постарайтесь проявлять чуткость и альтруизм по отношению к близким людям. В воскресенье окажется плодотворным общение в узком дружеском кругу.

СКОРПИОН (24.10-22.11) Лучше всего начать новую неделю не с "чистого листа", а с нового витка в карьерном росте. Довольно удачное время для подведения итогов. Вы явно добились успехов на служебном поприще, укрепили свой авторитет и влияние. И теперь можете немного расслабиться и отдохнуть. Не погружайтесь с головой в чужие проблемы. Подумайте о поездке в тёплые страны.

СТРЕЛЕЦ (23.11-21.12) В первой половине недели будьте осторожны в действиях и выражении своего отношения к чему-либо. Старайтесь избежать конфликтных ситуаций. Звёзды советуют повременить с дальними поездками до воскресенья, так как они не оправдают ваших ожиданий, но сильно утомят. На этой неделе возможна весомая прибыль от совместного бизнеса с энергичными партнёрами. Однако от рискованных проектов с примесью авантюризма лучше отказаться. Посвятите больше времени дому и семейным делам.

КОЗЕРОГ (22.12-20.01) Ваша склонность к построению воздушных замков может обернуться кучей запущенных дел, которые вы будете вынуждены переделывать в течение всей этой недели. Причём попытки отвертеться от этого занятия ни к чему хорошему не приведут, так что лучше и не пробуйте. Постарайтесь не упустить возможности заложить фундамент вашего будущего благосостояния и социального роста. Не дайте конкурентам обойти вас, приложите все усилия к тому, чтобы ваши идеи и разработки заинтересовали начальство или спонсоров. Прислушайтесь к мудрым советам старших родственников и примените их на практике.

ВОДОЛЕЙ (21.01-19.02) На этой неделе попытайтесь выбросить из головы всё, что не способствует вашему развитию. Не цепляйтесь за старое, от перемен в личной и профессиональной деятельности вы только выиграете. Организуйте встречу старых друзей, от одного из них вы услышите полезный совет. В четверг традиционный подход к решению проблемы может оказаться неудачным, возможно, вам стоит пересмотреть свои взгляды. В выходные звёзды рекомендуют активно развлекаться, совершать увеселительные поездки и принимать участие в светской жизни.

РЫБЫ (20.02-20.03) На этой неделе вы можете обнаружить у себя новые таланты, постарайтесь их проявить и развить. В понедельник и во вторник будьте осторожны, вас будут провоцировать на конфликт. В эти дни старайтесь быть терпимее и скромнее, ситуацией будут управлять другие, вам же не стоит рьяно отстаивать свои права. В субботу не рекомендуется обсуждать важные дела и проекты с людьми, от которых зависит их воплощение. В воскресенье вас порадует общение с детьми.

■ Интересные места Крыма

КРАСНЫЕ ПЕЩЕРЫ – КИЗИЛ-КОБА

Кайдаш С. В., учитель географии МБОУ «Новосёловская школа»

Наш Крым неповторим не только пляжем,
пещерами наш Крым неповторим.
Войдём через подземные ворота
в мир каменных деревьев и зверей,
где вспыхнет звёзд небесных
позолота на скальном своде в свете фонарей.
Во всём мы будем помнить меру,
когда наметим утренний маршрут,
мы открываем Красную пещеру,
а пляж и остальное подождут.

Красные пещеры – одна из крупнейших пещер в Европе, находится в Крымских горах в 3 км от села Перевальное.

Впервые пещеры посетил и описал швейцарский путешественник Монпере в 19 веке. В 1825 году здесь побывал А.С.Грибоедов, великий русский поэт и драматург. В его честь одна из галерей пещеры названа Грибоедовской.

В 1921 году археологи Бонч-Осмоловский и Эрнст обнаружили в пещерах следы неизвестной ранее культуры, получившей название кизил–кобинской. Были найдены бронзовые орудия труда, украшения и глянцевая лепная посуда чёрного цвета, датируемая 6-7 веком до н.э. Возможно, это были киммерийцы или тавры, скрывавшиеся в пещерах от воинственных скифов. Рядом с пещерой было обнаружено небольшое поселение древних людей, Кизил-Коба использовали для жертвоприношений, она служила кладовой для хранения продуктов в 3-4 веках до нашей эры, а в 8-9 - убежищем для людей.

Вся советская спелеология (наука, изучающая пещеры) начиналась с Красных пещер. Здесь изучал природу и крымский карст замечательный учёный профессор В.Н.Дублянский.

Площадь пещеры 65 тысяч кв.м., длина 22 тысячи, она состоит из огромного количества залов, галерей и коридоров и имеет 6 уровней, находящихся на разной высоте.

Температура воздуха там 8-9 градусов тепла, и зимой и летом очень влажно. Возраст - до 2,5 миллионов лет.

Кизил-Коба сложена мраморовидными известняками, красноватый цвет им придаёт оксид железа, которого здесь очень много.

Пещеры имеют карстовое происхождение. Карст - это растворение атмосферными осадками и подземными водами мягких рыхлых известняков и образование пещер, колодцев, шахт.

Стены пещер сверкают удивительными натёками – сталактитами и сталагмитами, образующими фантастические сказочные фигуры. Здесь находится самый большой в Европе сталактит длиной 8 метров и возрастом 8 тысяч лет. На фотографии наши ребята–краеведы засняли сталактит под названием «Гном», ещё его называют и медузой, и сердцем пещеры.

В пещере протекает подземная река - Кизилкобинка, которая выходит на поверхность в виде водопада Су-Учкан. Река наполняет пещеру звуками, создавая впечатление нереальности.

Удивительно то, что пещера растёт, расширяясь и вширь и вглубь, т.к. река образует на своём пути всё новые коридоры и колодцы. Иногда здесь бывают обвалы, образовавшие 7 залов, и наводнения, которое может за час затопить 1 и 2 этажи.

На верхних этажах много летучих мышей, они живут здесь, ночью вылетают на охоту, а днём и зимой залетают внутрь на спячку.

Путешествие нам очень понравилось, юные краеведы впервые побывали в подземном удивительном царстве природы нашего замечательного Крыма.

КРОССВОРД

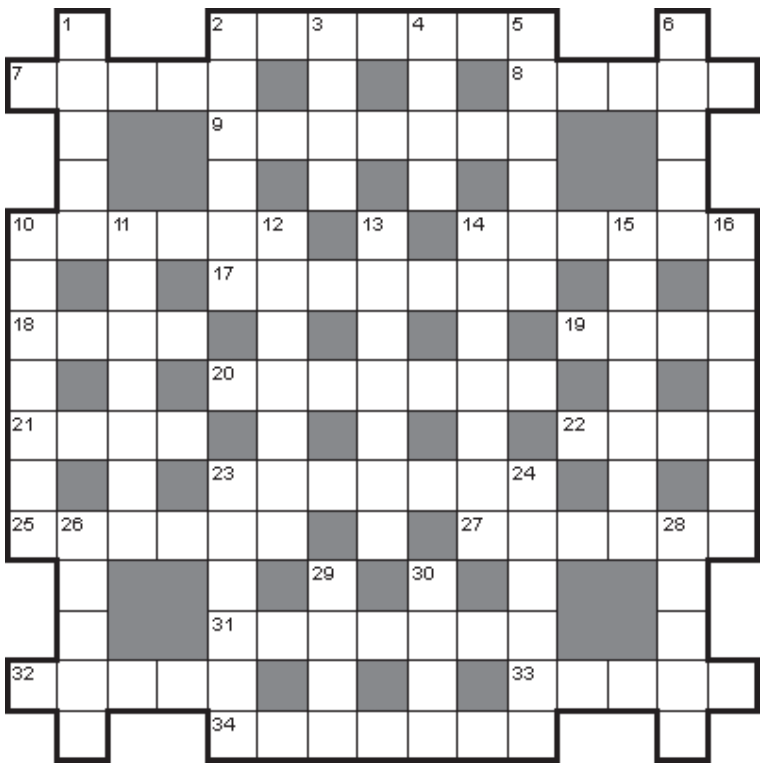

По горизонтали:
2. Специалист, изучающий законы наследственности и изменчивости организмов.
7. Рубящее ручное холодное оружие со слегка изогнутым клинком.
8. Неудача, невезение.
9. В дореволюционной России: первая учёная степень, дающая право на занятие университетской кафедры.
10. Тёплая стёганая куртка или безрукавка.
14. Араб-кочевник.
17. Совокупность приспособлений для подъёма и перемещения грузов.
18. Верхний слой почвы, густо заросший травянистыми растениями.
19. Совокупность знаний и практически усвоенных навыков, умений.
20. Сверление почвы, горной породы.
21. Мелкие сухие частицы земли.
22. Крестьянин, занимающийся ручной уборкой зерновых.
23. Вооружённый пикой всадник, участвующий в бое быков.
25. Военнослужащий кавалерийских частей, предназначенных для действия как в конном, так и в пешем строю.
27. Семь дней.
31. Способ бега, при котором лошадь попеременно выбрасывает и опускает то обе правые, то обе левые ноги.
32. Крупная птица с чёрным оперением.
33. Хлебное изделие из пшеничной муки.
34. Начертания письменных или печатных знаков, букв.

По вертикали:
1. Скошенный край картона, стекла.
2. Начало шахматной партии, в которой одна из сторон жертвует пешку или лёгкую фигуру для получения активной позиции.
3. Полное довольство.
4. Поджаренный или подсушенный ломтик хлеба.
5. Торжественный выезд в сопровождении вереницы автомобилей.
6. Порода служебных собак.
10. Поток воды, стекающий с отвесного уступа.
11. Горизонтальный уступ земной поверхности в ряду других подобных.
12. Настурция.
13. Отступник.
14. Струнный смычковый музыкальный инструмент группы виол.
15. Русский православный праздник.
16. Долгое наставление, назидательный выговор.
23. Запеканка из крупы, мучных изделий, творога с фруктами, сладостями или иными приправами.
24. Овощ с крупным съедобным корнеплодом.
26. Сфера товарного обмена.
28. Пресный пшеничный хлеб в виде тонких больших лепёшек.
29. Верхняя одежда в древнем Риме.
30. Лошадь малорослой породы.

ОТВЕТЫ НА КРОССВОРД, ОПУБЛИКОВАННЫЙ В №6

По горизонтали:
1. Выкуп. 5. Скала. 8. Инкассо. 9. Вальс. 10. Титул. 11. Кочерга. 14. Хлев. 17. Кедр. 19. Подгруппа. 20. Холдинг. 21. Браузер. 23. Натюрморт. 24. Нота. 26. Агат. 29. Признак. 31. Вафли. 32. Удача. 33. Коллапс. 34. Спица. 35. Томат.

По вертикали:
1. Вывих. 2. Колье. 3. Писк. 4. Кафедра. 5. Сота. 6. Антье. 7. Аллюр. 12. Ординатор. 13. Гипербола. 15. Лукошко. 16. Впадина. 17. Капуста. 18. Дилемма. 22. Грузило. 24. Навес. 25. Туфли. 27. Грамм. 28. Траст. 29. Пика. 30. Куст.

Общественно-политическая газета Раздольненского района
АВАНГАРД
Соучредители:
Раздольненский районный совет, Администрация Раздольненского района, «МАУ РР РК «Редакция газеты «Авангард»

Регистрационное свидетельство Управления Роскомнадзора по Республике Крым и городу Севастополь ПИ № ТУ91-00137 от 24.03.2015 г.

18+

Главный редактор В.С. Степаненко
Издатель и редакция: Муниципальное автономное учреждение Раздольненского района Республики Крым «Редакция газеты «Авангард»
Адрес издателя и редакции: 296200, Республика Крым, пгт. Раздольное, пр.30-летия Победы, д.8. **Телефон:** 91 - 459.
Тел/факс: 91 - 248. **e-mail:** gazeta.avangard@gmail.com

Ответственность за достоверность фактов, цитат, фамилий и других сведений несут авторы публикаций, а рекламной информации - рекламодатель. Позиция редакции может не совпадать с точкой зрения авторов. Письма, рукописи, фотоснимки и ресурсы не рецензируются и не возвращаются. Редакция использует письма читателей по своему усмотрению, переписку с ними не ведет. Редакция оставляет за собой право редактировать материалы.
Ответственность за доставку несет почтовое отделение.
Подписано в печать: *по графику - 19:00 15.02.2018г., фактически - 19:00 15.02.2018г.*

Индекс 61440
Печать офсетная
Цена розничная - 30 руб.
Цена по подписке - 25 руб.
ТИРАЖ 1861
Заказ 0249
Отпечатана в ГУП РК «Издательство и типография «Таврида», РФ, 295000, Республика Крым, г. Симферополь, ул. Генерала Васильева, 44